

POP



HONG KONG PUBLIC OPINION PROGRAM

HONG KONG PUBLIC OPINION RESEARCH INSTITUTE

香港民意研究所 之 香港民意研究計劃

最新民意調查
結果發佈會
2020年12月1日

樣本資料

2

- 調查日期：23-26/11/2020
- 調查方法：由真實訪問員進行隨機抽樣電話訪問
- 訪問對象：18歲或以上操粵語的香港居民
- 成功樣本數目：1,085 (包括 540 個固網及 545 個手機樣本)
- 實效回應比率：74.6%
- 抽樣誤差：在95%置信水平下，百分比誤差不超過 $\pm 4\%$ ，淨值誤差不超過 $\pm 8\%$ ，評分誤差不超過 ± 2.1
- 加權方法：按照政府統計處提供的統計數字以「反覆多重加權法」作出調整。全港人口年齡及性別分佈統計數字來自《二零一九年年中人口數字》，而教育程度（最高就讀程度）及經濟活動身分統計數字則來自《香港的女性及男性 - 主要統計數字》（2019年版）。

調查項目

3

- 特首民望
- 特區政府民望
 - 市民對特區政府滿意程度
 - 市民對特區政府信任程度
 - 市民對社會狀況的評價滿意率淨值
- 市民對政府政策範疇評價
 - 處理與中央政府關係
 - 維護人權自由表現
 - 維持經濟繁榮表現
 - 推行民主步伐
 - 改善民生表現
- 民情指數

調查結果 - 特首民望

4

● 特首民望

| | | 9-13/11/2020* | 23-26/11/2020 | 最新變化 | 紀錄 |
|------------|-------|---------------|---------------|----------------|---------------------|
| 特首 林鄭月娥 | 評分 | 30.8 | 33.5 | ▲2.7 | 2019年6月以來 新高 |
| | 支持率 | 21% | 21% | ▲<1% | 2020年8月以來 新高 |
| | 反對率 | 69% | 66% | ▼3% | 2019年7月以來 新低 |
| | 支持率淨值 | -48% | -45% | ▲4% | 2019年7月以來 新高 |

- 最新調查顯示，特首林鄭月娥的評分為33.5分，有41%受訪者給予林鄭月娥0分，其支持率為21%，反對率為66%，民望淨值為負45個百分點，全部數字與半個月前分別不大，但評分創2019年6月初反修例運動開始以來新高。

* 香港民研在兩次定期評分之間進行了施政報告即時調查，但由於即時調查設有網上樣本，而定期調查亦在施政報告前兩天開始運作，因此只集中顯示定期調查的數字。

調查結果 - 特首民望

5

市民對林鄭月娥出任特首的假設投票結果 (按次計算)
Hypothetical Voting for Carrie Lam as the Chief Executive (Per Poll)
(7/2017 - 11/2020)

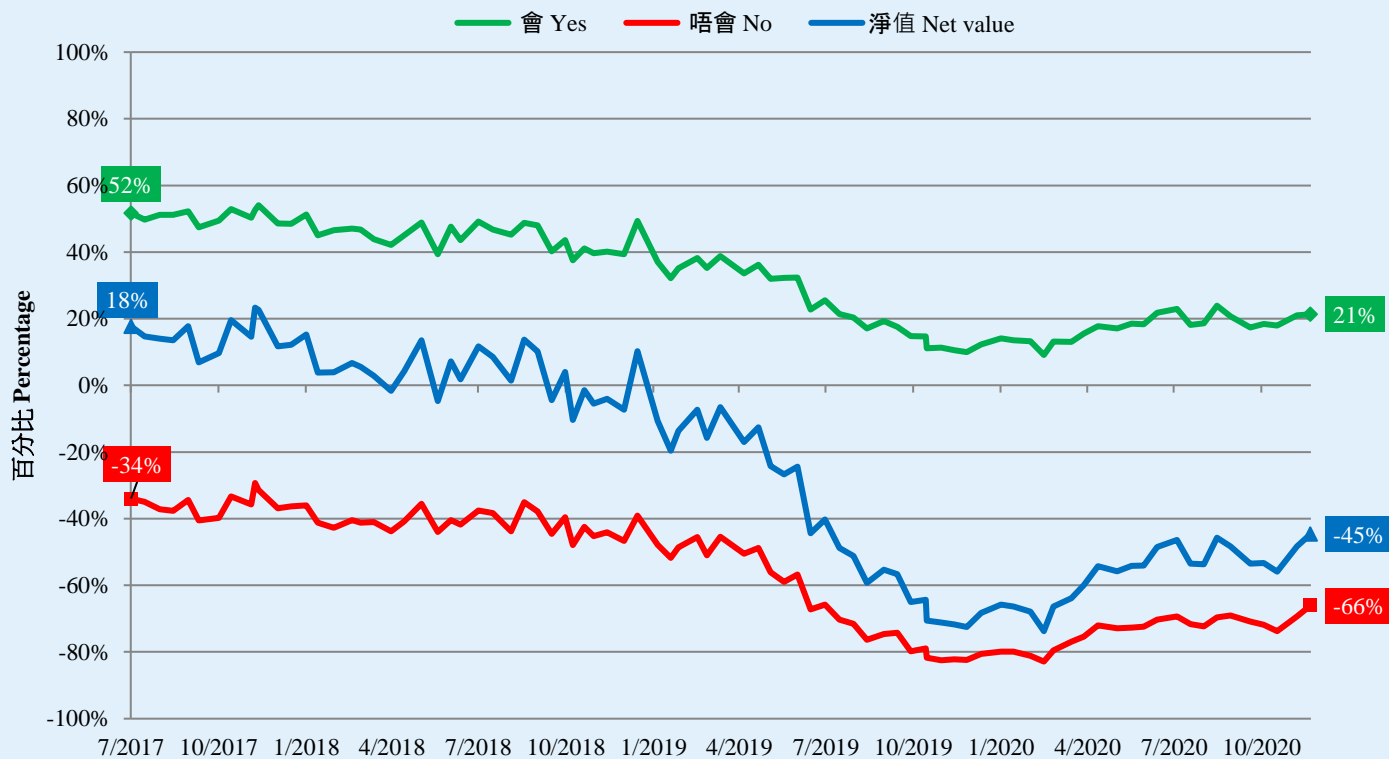

調查月份 Month of Survey

『唔會』百分比以負向表示。
Percentage of 'No' is presented as negative

* 香港民研在兩次定期評分之間進行了施政報告即時調查，但由於即時調查設有網上樣本，而定期調查亦在施政報告前兩天開始運作，因此本圖只集中顯示定期調查的數字。

調查結果 - 特首民望

6

特首林鄭月娥評分 (按次計算)
Rating for Chief Executive Carrie Lam (Per Poll)
(7/2017 – 11/2020)

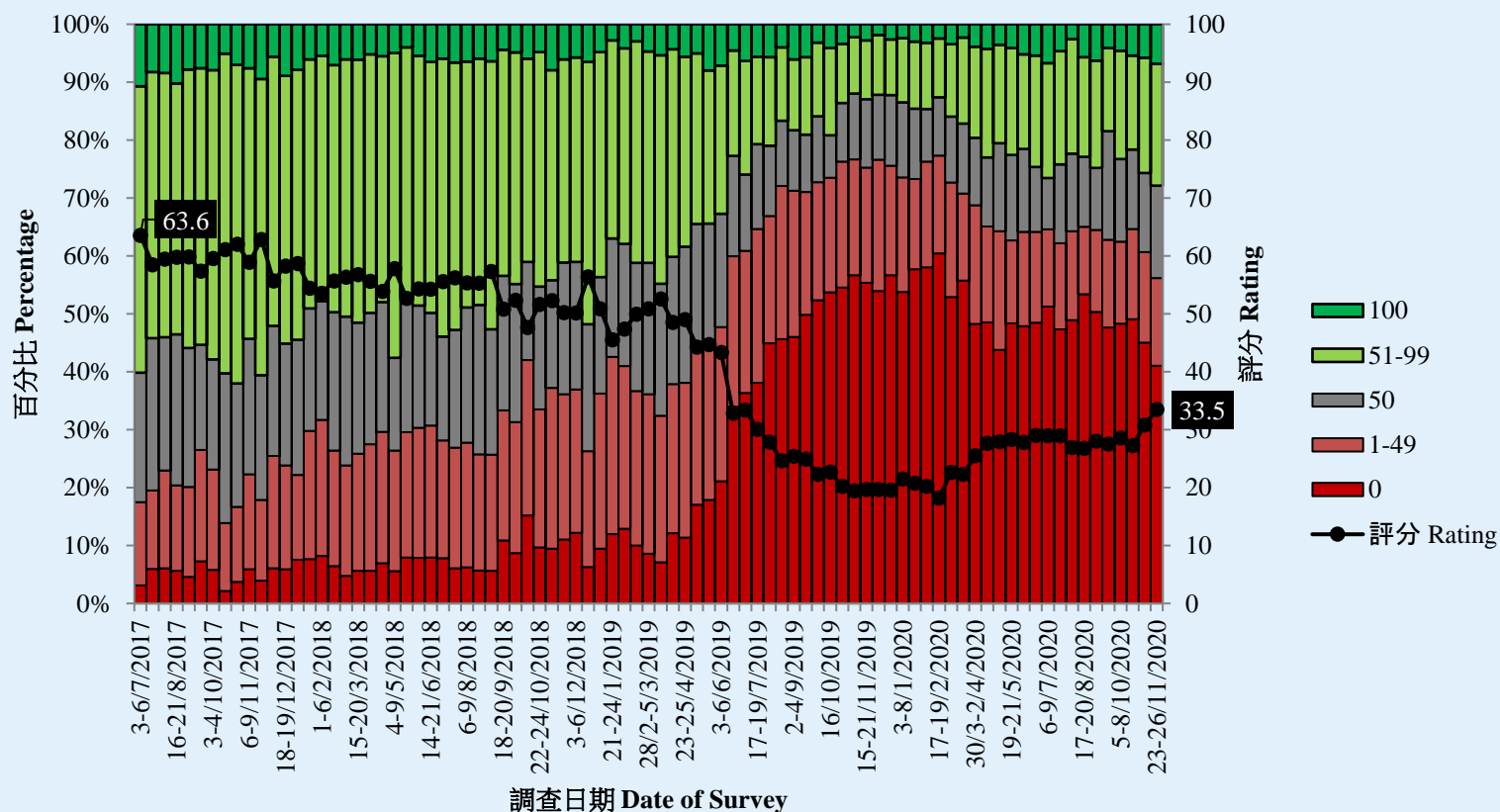

* 香港民研在兩次定期評分之間進行了施政報告即時調查，但由於即時調查設有網上樣本，而定期調查亦在施政報告前兩天開始運作，因此本圖只集中顯示定期調查的數字。

調查項目

9

- 特首民望
- 特區政府民望
 - 市民對特區政府滿意程度
 - 市民對特區政府信任程度
 - 市民對社會狀況的評價滿意率淨值
- 市民對政府政策範疇評價
 - 處理與中央政府關係
 - 維護人權自由表現
 - 維持經濟繁榮表現
 - 推行民主步伐
 - 改善民生表現
- 民情指數

調查結果 - 特區政府民望

10

● 市民對特區政府滿意程度

| | 19-22/10/2020 | 23-26/11/2020 | 最新變化 | 紀錄 |
|------|---------------|---------------|---------------|---------------------|
| 滿意 | 17% | 19% | ▲2% | 2020年8月以來 新高 |
| 唔滿意 | 69% | 62% | ▼6% * | 2019年5月以來 新低 |
| 淨值 | -52% | -43% | ▲9% | 2019年5月以來 新高 |
| 平均量值 | 2.0 | 2.1 | ▲0.2 * | 2019年5月以來 新高 |

- 特區政府方面，最新滿意率為19%，不滿率62%，滿意率淨值為負43個百分點，平均量值為2.1分，即整體上接近「幾不滿」。滿意率淨值創2019年5月以來新高。

* 顯著變化

調查結果 - 特區政府民望

11

● 市民對特區政府信任程度

| | 19-22/10/2020 | 23-26/11/2020 | 最新變化 | 紀錄 |
|------|---------------|---------------|---------------|---------------------|
| 信任 | 26% | 30% | ▲3% | 2020年8月以來 新高 |
| 不信任 | 61% | 49% | ▼12% * | 2019年3月以來 新低 |
| 淨值 | -35% | -20% | ▲15% * | 2019年5月以來 新高 |
| 平均量值 | 2.3 | 2.5 | ▲0.3 * | 2019年5月以來 新高 |

- 信任程度方面，最新的信任比率為30%，不信任比率49%，信任淨值顯著上升15個百分點至負20，平均量值為2.5分，即整體上介乎「幾不信任」及「一半半」之間。信任淨值創2019年5月以來新高。

* 顯著變化

調查結果 - 特區政府民望

12

● 市民對社會狀況的評價滿意率淨值

| | 19-22/10/2020 | 23-26/11/2020 | 最新變化 | 紀錄 |
|------|---------------|---------------|---------------|-------------|
| 民生狀況 | -54% | -46% | ▲7% * | 2019年7月以來新高 |
| 政治狀況 | -66% | -50% | ▲16% * | 2019年4月以來新高 |
| 經濟狀況 | -61% | -53% | ▲7% * | 2020年7月以來新高 |

- 市民對現時民生、政治及經濟狀況的滿意程度，最新滿意率淨值就分別為負46、負50及負53個百分點，全部較一個月前顯著上升，當中政治狀況滿意淨值創2019年4月以來新高。

* 顯著變化

調查項目

13

- 特首民望
- 特區政府民望
 - 市民對特區政府滿意程度
 - 市民對特區政府信任程度
 - 市民對社會狀況的評價滿意率淨值
- 市民對政府政策範疇評價
 - 處理與中央政府關係
 - 維護人權自由表現
 - 維持經濟繁榮表現
 - 推行民主步伐
 - 改善民生表現
- 民情指數

調查結果 - 市民對政府政策範疇評價

14

● 滿意率淨值

| | 14-17/4/2020 | 23-26/11/2020 | 最新變化 | 紀錄 |
|-----------|--------------|---------------|---------------|----------------------|
| 處理與中央政府關係 | -36% | -16% | ▲20% * | 2018年12月以來 新高 |
| 維護人權自由 | -39% | -21% | ▲17% * | 2018年12月以來 新高 |
| 維持經濟繁榮 | -35% | -37% | ▼2% | 2019年10月以來 新低 |
| 推行民主步伐 | -43% | -39% | ▲4% | 2018年12月以來 新高 |
| 改善民生 | -39% | -41% | ▼2% | 2019年10月以來 新低 |

- 特區政府五項具體政策範疇的最新滿意率淨值全部錄得負值，當中，處理與中央政府關係和維護人權自由方面表現的滿意率淨值分別顯著上升20和17個百分點。

* 顯著變化

調查項目

16

- 特首民望
- 特區政府民望
 - 市民對特區政府滿意程度
 - 市民對特區政府信任程度
 - 市民對社會狀況的評價滿意率淨值
- 市民對政府政策範疇評價
 - 處理與中央政府關係
 - 維護人權自由表現
 - 維持經濟繁榮表現
 - 推行民主步伐
 - 改善民生表現
- 民情指數

調查結果 - 民情指數

17

● 民情指數

| | 13/11/2020 | 26/11/2020 | 最新變化 | 紀錄 |
|------|------------|-------------|--------------|---------------------|
| 民情指數 | 57.6 | 68.8 | ▲11.2 | 2019年7月以來 新高 |
| 政評數值 | 63.8 | 71.7 | ▲7.9 | 2019年6月以來 新高 |
| 社評數值 | 53.2 | 65.3 | ▲12.1 | 2019年8月以來 新高 |

- 指數本身及兩項成份數值均以0至200顯示，100代表正常。
- 民情指數較十一月上旬上升11.2點至68.8，數字可以視為過去逾二十年來最差的2個百分比。兩個成份數值分別可以視為過去逾二十年來最差的3個和1個百分比。

調查結果 - 民情指數

18

民情指數 (按月計算)
Public Sentiment Index (monthly average)
(7/1992 - 11/2020)

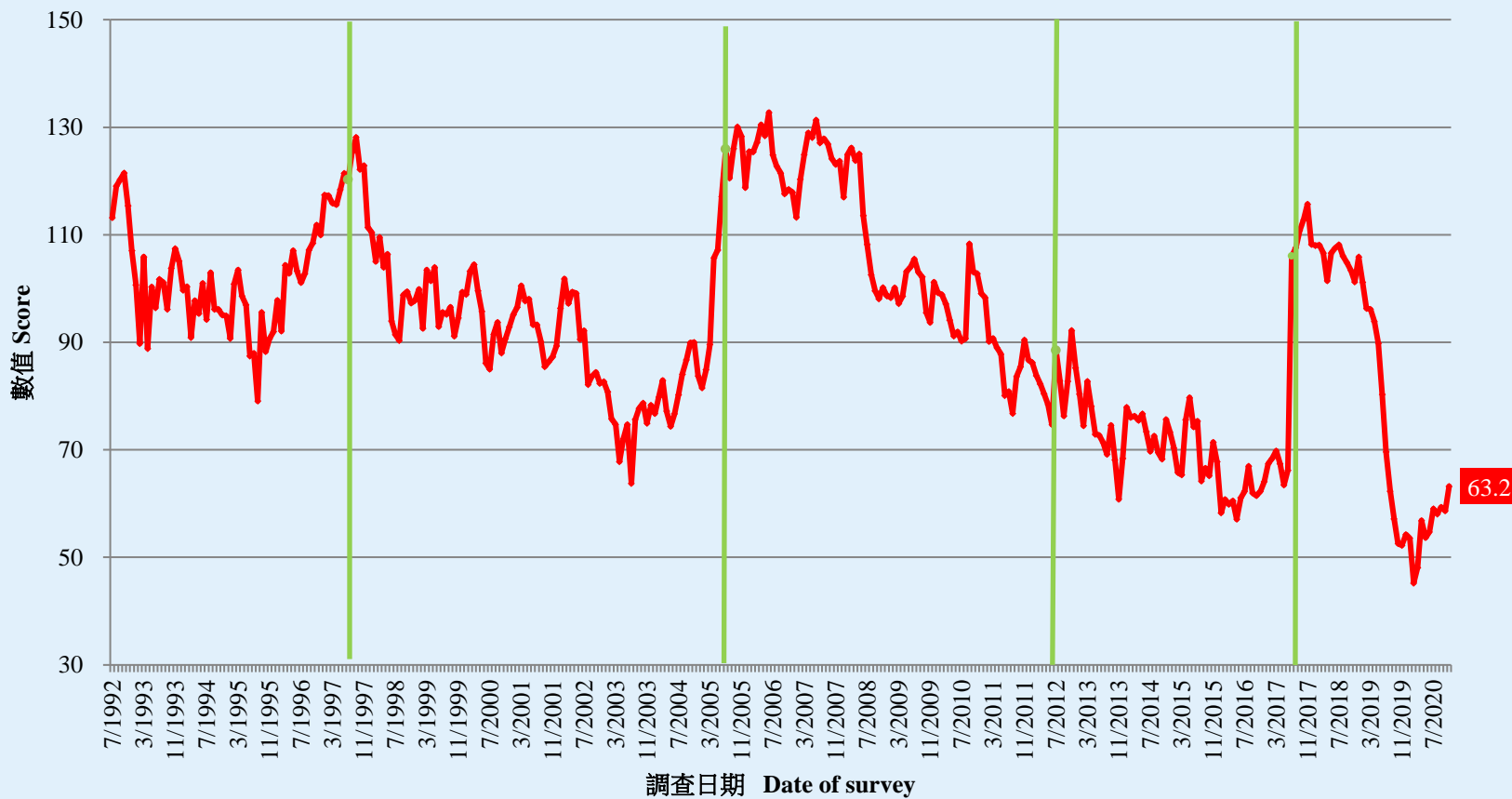

POP

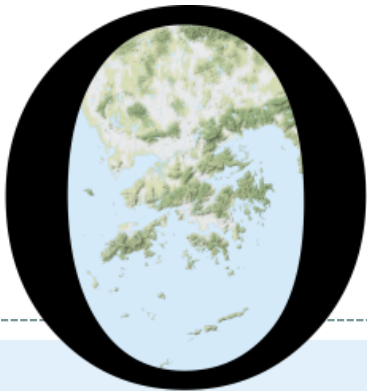

HONG KONG PUBLIC OPINION PROGRAM

HONG KONG PUBLIC OPINION RESEARCH INSTITUTE

香港民意研究所 之 香港民意研究計劃

「民主社區互助共融」社區健康計劃

疫後復常指數

結果發佈會

2020年12月1日

樣本資料 - 疫後復常指數

20

| | 香港民研意見群組成員 |
|-------|--|
| 調查日期 | 11月2日下午3時正 至 11月30日下午3時正 |
| 調查方法 | 以電郵接觸群組成員，並於網上完成調查 |
| 訪問對象 | 十二歲或以上的香港市民 |
| 總成功樣本 | 8,165 |
| 回應比率 | 8.3% |
| 抽樣誤差 | 95%置信水平，百分比誤差+/-1% |
| 加權方法 | 按照1) 政府統計處提供的全港人口年齡及性別分佈統計數字、各區議會人口數字；2) 選舉事務處提供的區議會選舉結果；3) 常規調查中的特首評分分佈數字，以「反覆多重加權法」作出調整。 |

調查結果 - 疫後復常指數

21

| 公佈日期 | <u>17/11</u> | <u>18/11</u> | <u>19/11</u> | <u>20/11</u> | <u>21/11</u> | <u>22/11</u> | <u>23/11</u> | <u>24/11</u> | <u>25/11</u> | <u>26/11</u> | <u>27/11</u> | <u>28/11</u> | <u>29/11</u> | <u>30/11</u> | <u>1/12</u> |
|--------------|--------------|--------------|--------------|--------------|--------------|--------------|--------------|--------------|--------------|--------------|--------------|--------------|--------------|--------------|-------------|
| 輸入個案(昨日) | 8 | 3 | 6 | 9 | 5 | 7 | 7 | 10 | 11 | 2 | 6 | 3 | 3 | 6 | 8 |
| 本地個案(昨日) | 0 | 1 | 3 | 3 | 21 | 36 | 61 | 63 | 69 | 83 | 75 | 89 | 81 | 109 | 68 |
| PEGRI 疫後復聚指數 | 53.2 | 33.7 | 33.3 | 16.1 | 16.0 | 16.1 | 16.0 | 16.0 | 15.9 | 15.5 | 16.4 | 16.2 | 16.2 | 16.1 | 16.1 |

調查結果 - 疫後復常指數

22

