

POP

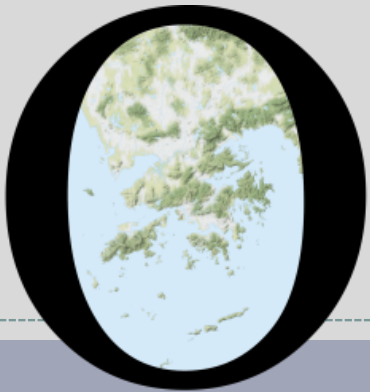

HONG KONG PUBLIC OPINION PROGRAM

HONG KONG PUBLIC OPINION RESEARCH INSTITUTE

香港民意研究所 之 香港民意研究計劃

**最新民意調查
結果發佈會
2021年6月22日**

POP

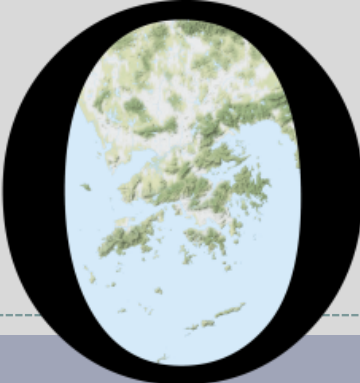

HONG KONG PUBLIC OPINION PROGRAM

HONG KONG PUBLIC OPINION RESEARCH INSTITUTE

香港民意研究所 之 香港民意研究計劃

「民主社區互助共融」

社區健康計劃

結果發佈會

2021年6月22日

樣本資料 - 社區健康計劃

3

| | 香港民研意見群組成員 | |
|-------|--|--------------------|
| 調查日期 | 5月31日下午3時正 至 6月21日下午3時正 | |
| 調查方法 | 以電郵接觸群組成員，並於網上完成調查 | |
| 訪問對象 | 十二歲或以上的香港市民 | |
| | 代表組群 | 自結組群 |
| 總成功樣本 | 1,097 | 8,948 |
| 回應比率 | 12.3% | 10.6% |
| 抽樣誤差 | 95%置信水平，百分比誤差+/-3% | 95%置信水平，百分比誤差+/-1% |
| 加權方法 | 按照1) 政府統計處提供的全港人口年齡及性別分佈統計數字、各區議會人口數字；2) 選舉事務處提供的區議會選舉結果；3) 常規調查中的特首評分分佈數字，以「反覆多重加權法」作出調整。 | |

調查結果 - 社區健康計劃

4

- **最新調查日期：31/5-21/6/2021** (代表組群N=1,092 自結組群N=8,930)
- **上次調查日期：24-31/5/2021** (代表組群N=1,007 自結組群N=8,130)
- **上上次調查日期：10-24/5/2021** (代表組群N=1,063 自結組群N=8,494)

| 意見題目^ | | 「香港市民代表組群」(N=1,092) | | 「香港市民自結組群」(N=8,930) | |
|---|-----|---------------------|------|---------------------|------|
| | | 「不知道/ 很難說」 | 平均值 | 「不知道/ 很難說」 | 平均值 |
| Q1 你認為你在未來一個月 有多大機會感染新型冠狀病 毒肺炎(新冠肺炎)? [對數尺度] | 最新 | 24% | 一成▼* | 18% | 百分之八 |
| | 上次 | 27% | 一成二 | 18% | 百分之八 |
| | 上上次 | 24% | 一成 | 22% | 一成 |

^ 答案選項為 0-10分量尺及「其他/不知道/很難說」選項。2020年10月前以線性尺度提問，之後改用對數尺度。

* 顯著變化

調查結果 - 社區健康計劃

5

市民對預計感染 新型冠狀病毒肺炎 的機會率評估

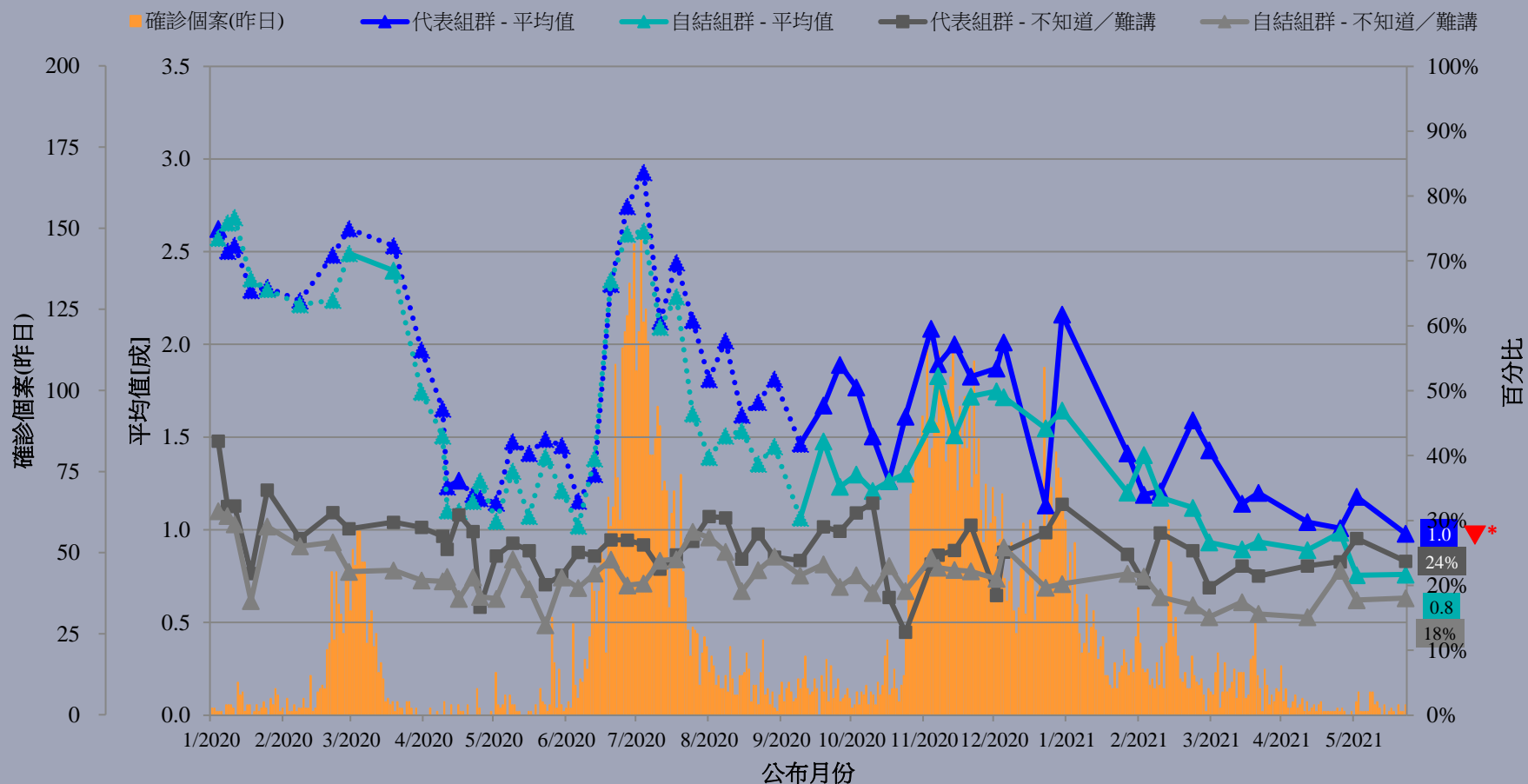

^ 答案選項為 0-10分量尺及「其他/不知道/很難說」選項。2020年10月前以線性尺度提問，之後改用對數尺度。

* 顯著變化

調查結果 - 社區健康計劃

6

- **最新調查日期：31/5-21/6/2021** (代表組群N=1,097 自結組群N=8,936)
- **上次調查日期：24-31/5/2021** (代表組群N=1,009 自結組群N=8,138)
- **上上次調查日期：10-24/5/2021** (代表組群N=1,067 自結組群N=8,506)

| 意見題目 [^] | | 「香港市民代表組群」(N=1,097) | | | | 「香港市民自結組群」(N=8,936) | | | |
|---------------------------|-----|---------------------|-----|------------|-------------------|---------------------|-------|--------------|-------------------|
| | | 滿意 | 一半半 | 不滿 | 平均量值 [†] | 滿意 | 一半半 | 不滿 | 平均量值 [†] |
| Q2 你有多滿意或不滿香港政府應付新冠肺炎的表現？ | 最新 | 24% | 20% | 56% | 2.3 | 27% | 10%▼* | 63%▲* | 2.2▼* |
| | 上次 | 27% | 18% | 54% | 2.4 | 27% | 14% | 58% | 2.3 |
| | 上上次 | 23% | 19% | 58% | 2.2 | 24% | 13% | 63% | 2.2 |

[^] 答案選項為「好滿意／幾滿意／一半半／幾不滿／好不滿／不知道/很難說」

[†] 平均量值是把所有答案按照正面程度，以1分最低5分最高量化成為1、2、3、4、5分，再求取樣本平均數值。

* 顯著變化

調查結果 - 社區健康計劃

7

市民評價香港政府應付新冠肺炎的表現

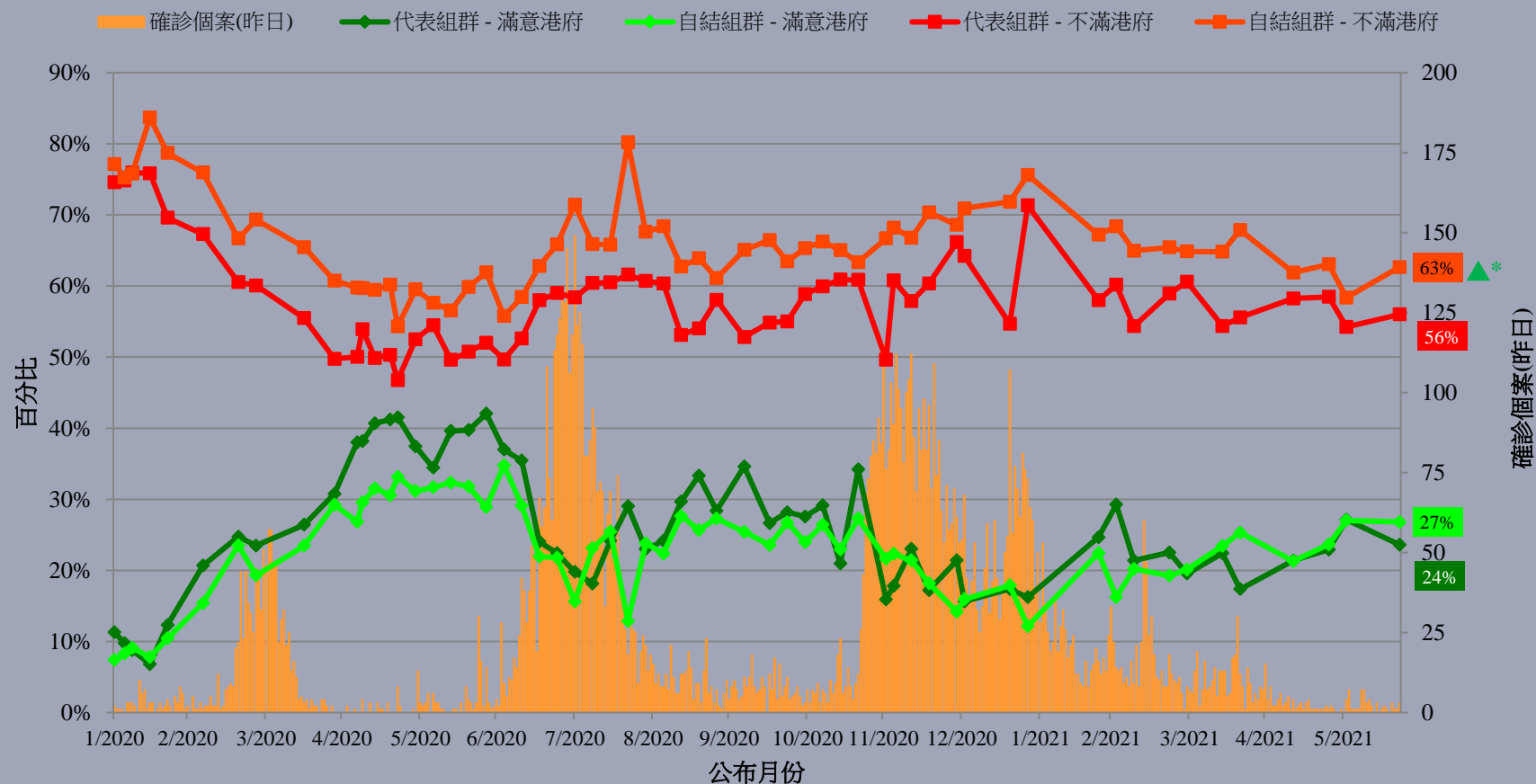

^ 答案選項為「好滿意／幾滿意／一半半／幾不滿／好不滿／不知道／很難說」

* 顯著變化

POP

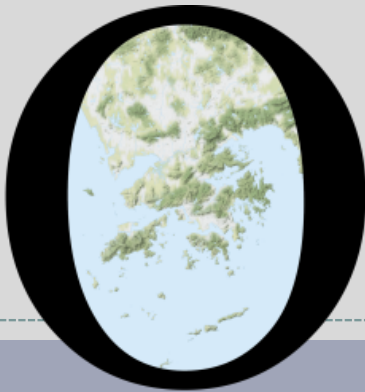

HONG KONG PUBLIC OPINION PROGRAM

HONG KONG PUBLIC OPINION RESEARCH INSTITUTE

香港民意研究所 之 香港民意研究計劃

限聚指數

Group Gathering Prohibition Index

22/6/2021

樣本資料 - 限聚指數基準調查

Contact Information - Group Gathering Prohibition Index Benchmark Survey

9

| | 香港民研意見群組成員 HKPOP Panel |
|-------------------------|--|
| 調查日期 Survey date | 17/5 15:00 – 24/5 15:00 |
| 調查方法 Survey method | 以電郵接觸群組成員，並於網上完成調查 Online survey |
| 訪問對象 Target population | 十二歲或以上的香港市民 Hong Kong residents aged 12+ |
| 總成功樣本 Total sample size | 6,583 |
| 回應比率 Response rate | 7.0% |
| 抽樣誤差 Sampling error | 95% 置信水平，百分比誤差 +/-1% Sampling error of percentages at +/-1% at 95% confidence level |
| 加權方法 Weighting method | 按照1) 政府統計處提供的全港人口年齡及性別分佈統計數字、各區議會人口數字； 2) 選舉事務處提供的區議會選舉結果；3) 常規調查中的特首評分分佈數字，以 「反覆多重加權法」作出調整。 The figures are rim-weighted according to 1) gender-age distribution of Hong Kong population and by District Councils population figures from Census and Statistics Department; 2) Voting results of District Councils Election from Registration and Electoral Office; 3) rating distribution of Chief Executive from regular tracking surveys. |

限聚指數

Group Gathering Prohibition Index

10

- **最新調查日期 Latest survey date: 17-24/5/2021 (N=6,583)**
- **上次調查日期 Last survey date: 16-21/4/2021 (N=6,330)**
- **上上次調查日期 Second last survey date: 22-29/3/2021 (N=6,806)**

| 意見題目 | Opinion Questions |
|--|---|
| <p>你認為香港應否無條件全面撤銷「限聚令」？</p> <ul style="list-style-type: none">▪ 應該無條件撤銷「限聚令」▪ 不應該，應視乎疫情而定▪ 不知道／很難說 <p>[追問沒有選擇應該“無條件撤銷「限聚令」”者] 你認為每天新增確診個案數應是多少，才適合將「限聚令」訂於2人？ 你認為每天新增確診個案數應是多少，才適合將「限聚令」訂於4人？ 你認為每天新增確診個案數應是多少，才適合將「限聚令」訂於8人？ 你認為每天新增確診個案數應是多少，才適合將「限聚令」訂於16人？ 你認為感染個案清零多少天後，限聚令應該全面撤銷？</p> <p>請於以下欄位列舉你認為合適的 [個案數 及 限聚人數] 組合.....</p> | <p>Do you think the regulation prohibiting gatherings of more than a specific number of people in public places should be completely lifted unconditionally in Hong Kong?</p> <ul style="list-style-type: none">▪ Yes, the ban should be lifted unconditionally▪ No, it should depend on the epidemic situation▪ Don't know / hard to say <p>[For respondents NOT answering “Yes, the ban should be lifted unconditionally”] How many newly confirmed cases each day should there be before it would be appropriate to prohibit gatherings of more than 2 people? How many newly confirmed cases each day should there be before it would be appropriate to prohibit gatherings of more than 4 people? How many newly confirmed cases each day should there be before it would be appropriate to prohibit gatherings of more than 8 people? How many newly confirmed cases each day should there be before it would be appropriate to prohibit gatherings of more than 16 people? After how many days of zero infection do you think the group gathering ban should be lifted altogether?</p> <p>Please list combinations of [number of cases & number of people allowed in gatherings] that you think is appropriate in the field below:</p> |

調查結果 - 限聚接受程度

Survey Result – Group Gathering Prohibition Acceptance Level

限聚接受程度 Group Gathering Prohibition Acceptance Level

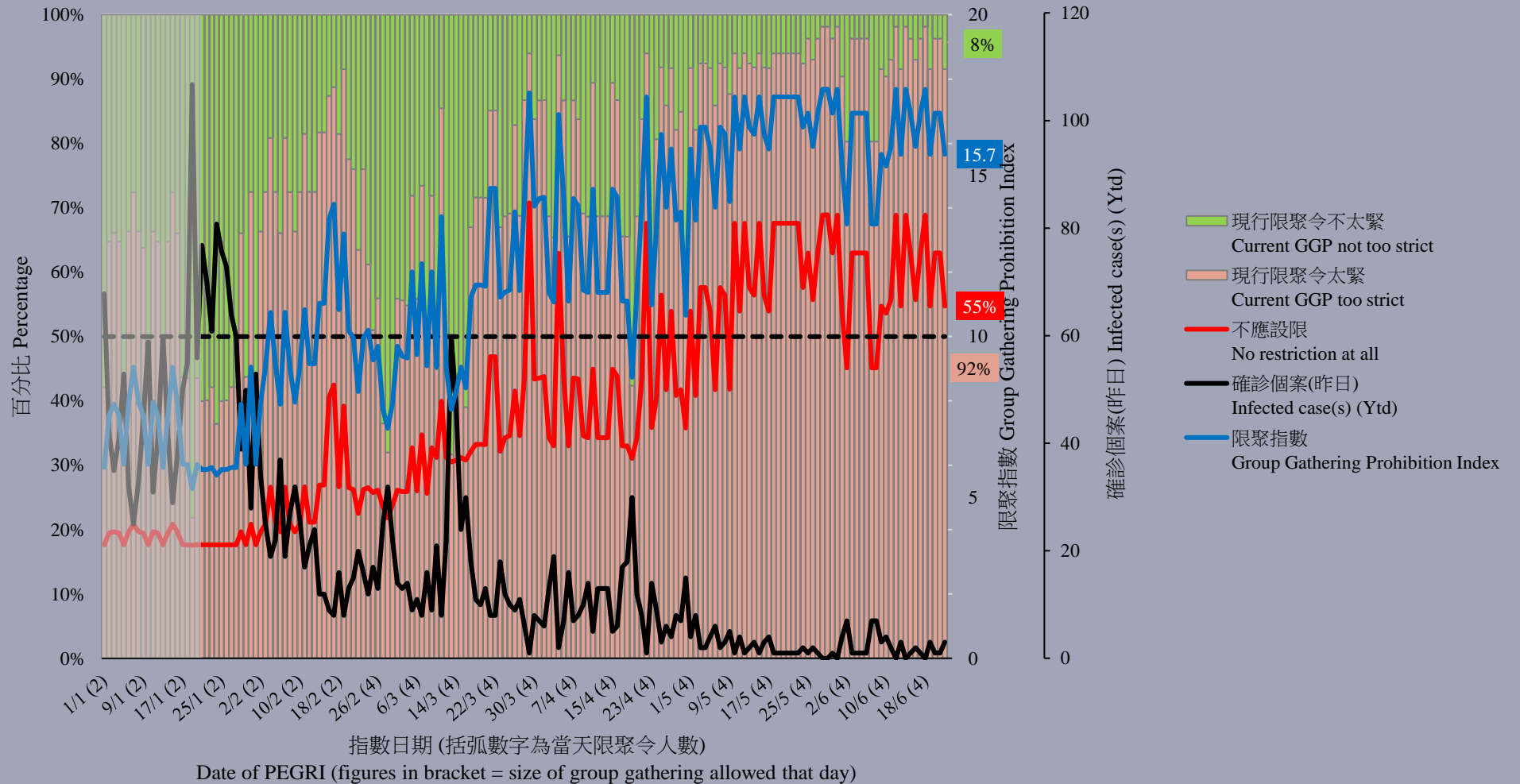

限聚指數 - 分析評論

Group Gathering Prohibition Index – Commentary

12

香港教育中心商會副主席任偉豪指出：「政府昨日終於宣佈放寬防疫措施，這早就應該做了。可是，業界普遍反應不大，因為只是杯水車薪。食肆依然維持四類複雜的分類，只是放寬了要求最嚴格、最難做到的C及D類。況且，酒吧及卡拉OK的限制依然極大，幫助非常有限。其實，現在社區中已多日無本地確診個案，我認為政府絕對有條件更大幅度地放寬防疫措施，讓市民過更正常的生活。」

Vice Chairman of The Hong Kong Chamber of Education Centres Yam Wai Ho observed, “The government finally announced yesterday that it would relax its anti-epidemic measures, which it should have been done a long time ago. However, the industry generally does not have much response, as the relaxation is so little. Restaurants still have to maintain four complicated classifications, only the most demanding Categories C and D are relaxed, but they are too difficult to achieve anyway. Moreover, the restrictions on bars and karaoke are still very tight, the new measures can help very little. As a matter of fact, there was zero local confirmed case in the community for many days, I think the epidemic prevention arrangements can definitely be relaxed a lot more, so that the people can live a more normal life.”

POP

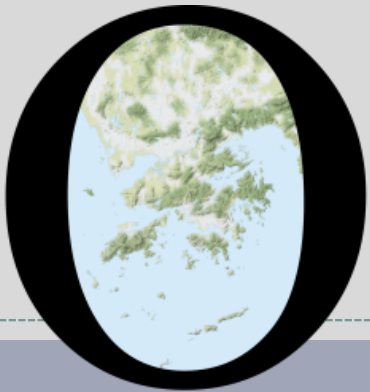

HONG KONG PUBLIC OPINION PROGRAM

HONG KONG PUBLIC OPINION RESEARCH INSTITUTE

香港民意研究所 之 香港民意研究計劃

**最新民意調查
結果發佈會
2021年6月22日**

樣本資料

14

- 調查日期：7-10/6/2021
- 調查方法：由真實訪問員進行隨機抽樣電話訪問
- 訪問對象：18歲或以上操粵語的香港居民
- 成功樣本數目：1,008 (包括507個固網及501個手機樣本)
- 實效回應比率：55.1%
- 抽樣誤差：在95%置信水平下，百分比誤差不超過 $\pm 4\%$ ，評分誤差不超過 ± 2.9
- 加權方法：按照政府統計處提供的統計數字以「反覆多重加權法」作出調整。全港人口年齡及性別分佈統計數字來自《二零二零年年中人口數字》，而教育程度（最高就讀程度）及經濟活動身分統計數字則來自《香港的女性及男性 - 主要統計數字》（2020年版）。

調查項目

15

- 香港市民身分認同 [整體樣本結果]
 - 獨立評分
 - ✦ 身分認同感 (1997-2021)
 - ✦ 身分重要性 (2008-2021)
 - 認同指數 (2008-2021)
 - 「香港人」和「中國人」身分對立比較 (1997-2021)
- 按年齡組別之深入分析
- 按年份之身分差異分析

調查結果 - 香港市民身分認同

16

● 獨立評分 - 各項身分認同感

| | 7-10/12/2020 | 7-10/6/2021 | 最新變化 | 紀錄 |
|-----------|--------------|-------------|--------|--------------|
| 香港人 | 8.3 | 7.8 | ▼0.5 * | 2017年6月以來新低 |
| 亞洲人 | 7.8 | 7.7 | ▼0.1 | 2019年6月以來新低 |
| 世界公民 | 7.0 | 6.8 | ▼0.2 | 2018年6月以來新低 |
| 中華民族一分子 | 6.4 | 6.5 | -- | -- |
| 中國人 | 5.9 | 6.0 | ▲0.1 | 2019年12月以來新高 |
| 中華人民共和國國民 | 5.2 | 5.3 | ▲0.1 | 2018年12月以來新高 |

- 對比半年前，「香港人」身份的認同感錄得明顯下跌，其餘數字沒有明顯變化。

* 顯著變化

調查結果 - 香港市民身分認同

17

香港市民身分認同感 (半年結)
Strength of identity of Hong Kong People (Half-yearly average)
(8/1997 - 6/2021)

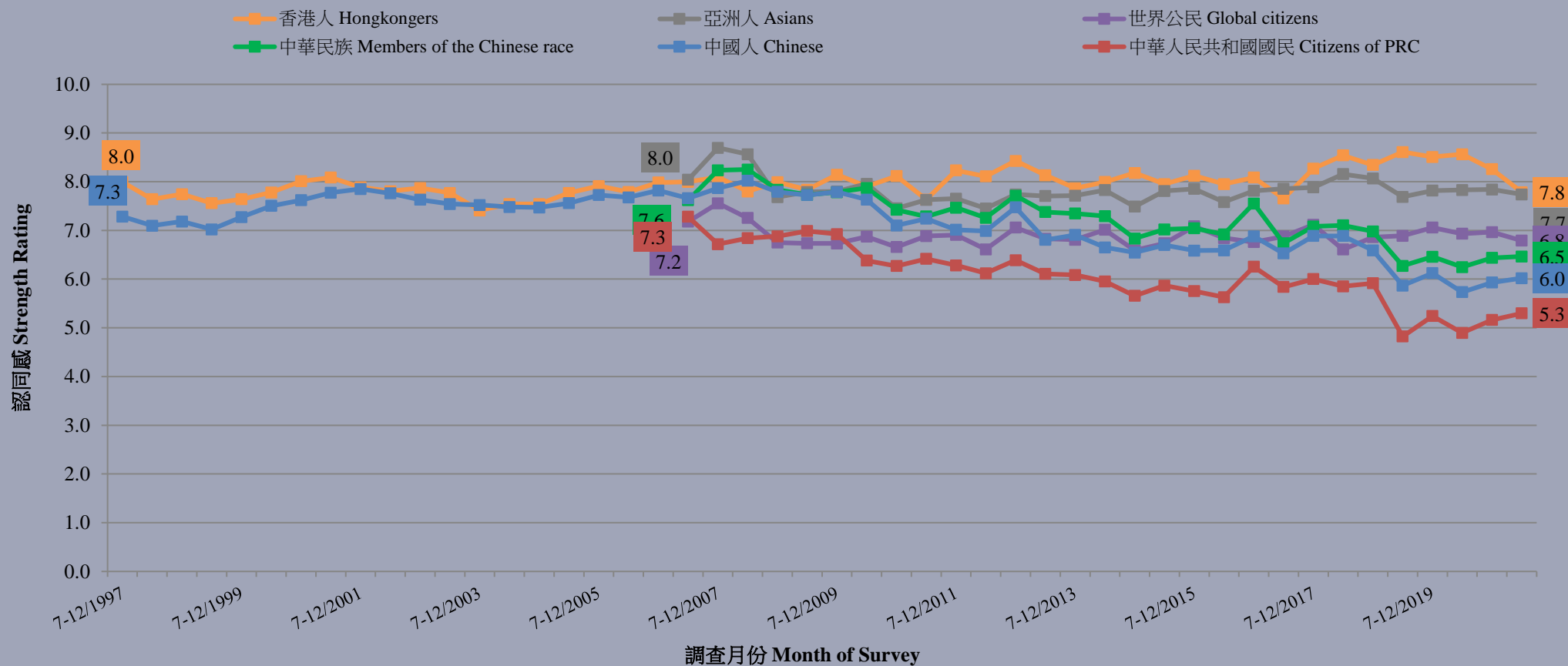

調查結果 - 香港市民身分認同

18

「香港人」、「中國人」身分認同程度評分 (半年結)
Strength of “Hongkongers” & “Chinese” identity (Half-yearly average)
(8/1997 – 6/2021)

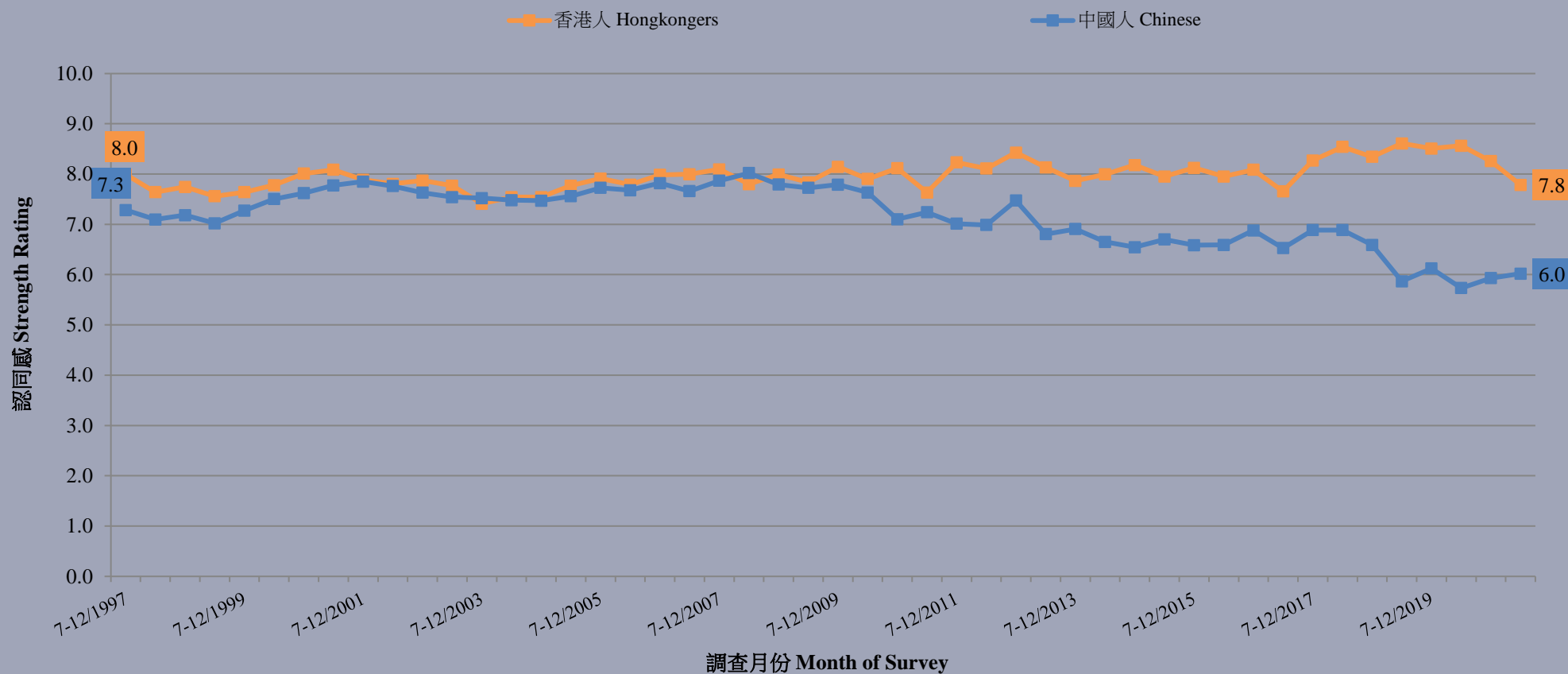

調查項目

19

- 香港市民身分認同 [整體樣本結果]
 - 獨立評分
 - ✦ 身分認同感 (1997-2021)
 - ✦ 身分重要性 (2008-2021)
 - 認同指數 (2008-2021)
 - 「香港人」和「中國人」身分對立比較 (1997-2021)
- 按年齡組別之深入分析
- 按年份之身分差異分析

調查結果 - 香港市民身分認同

20

● 獨立評分 - 各項身分重要性

| | 7-10/12/2020 | 7-10/6/2021 | 最新變化 | 紀錄 |
|-----------|--------------|-------------|------|----------------------|
| 香港人 | 7.9 | 7.8 | ▼0.1 | 2017年6月以來 新低 |
| 亞洲人 | 6.6 | 6.6 | ▼0.1 | 2016年6月以來 新低 |
| 世界公民 | 6.5 | 6.5 | ▼0.1 | 2018年6月以來 新低 |
| 中華民族一分子 | 6.0 | 6.0 | -- | -- |
| 中國人 | 5.4 | 5.6 | ▲0.2 | 2019年12月以來 新高 |
| 中華人民共和國國民 | 5.0 | 5.1 | ▲0.1 | 2018年12月以來 新高 |

- 「亞洲人」的重要性創2016年6月以來**新低**。

調查結果 - 香港市民身分認同

21

香港市民身分重要性 (半年結)
Importance of identity of Hong Kong People (Half-yearly average)
(8/2008 – 6/2021)

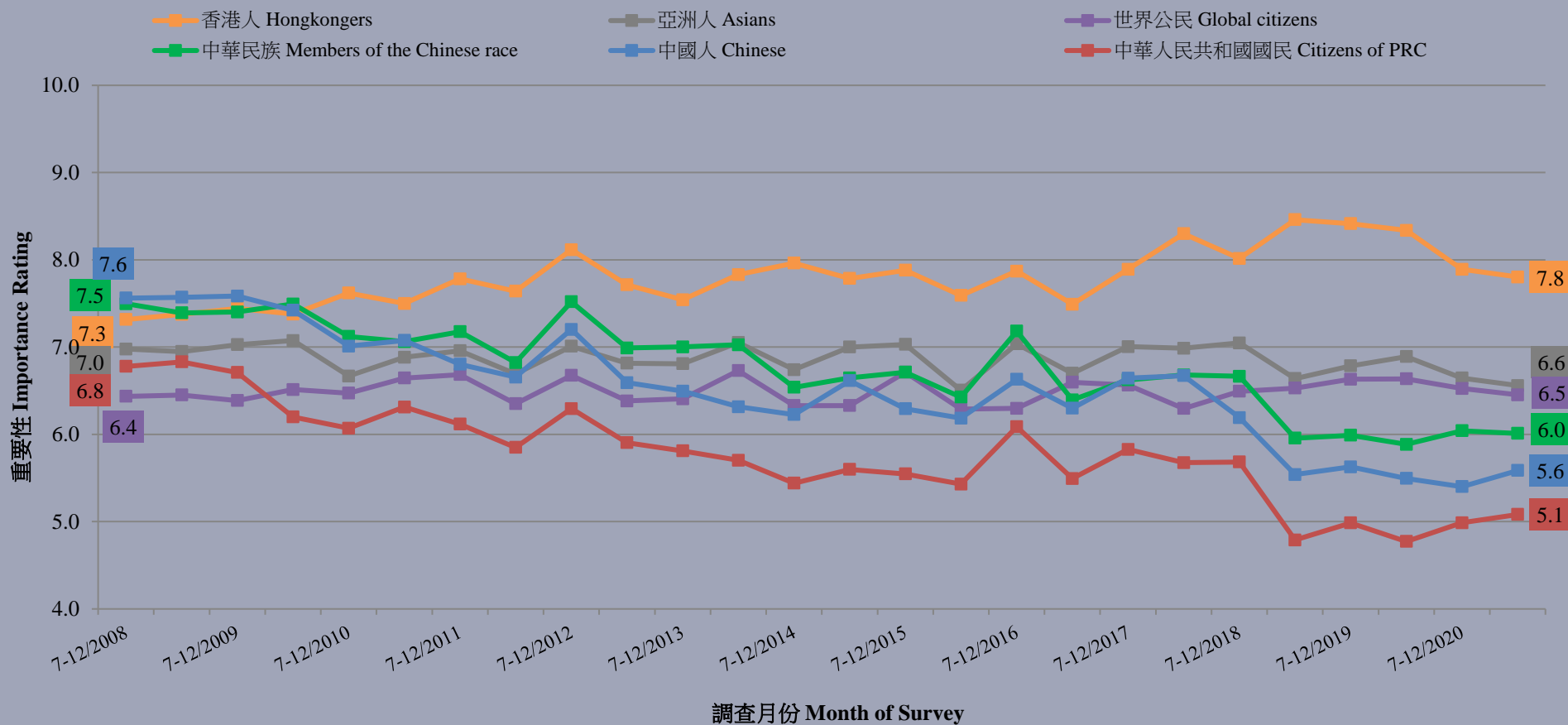

調查結果 - 香港市民身分認同

22

香港市民身分重要性 (半年結)
Importance of identity of Hong Kong People (Half-yearly average)
(8/2008 – 6/2021)

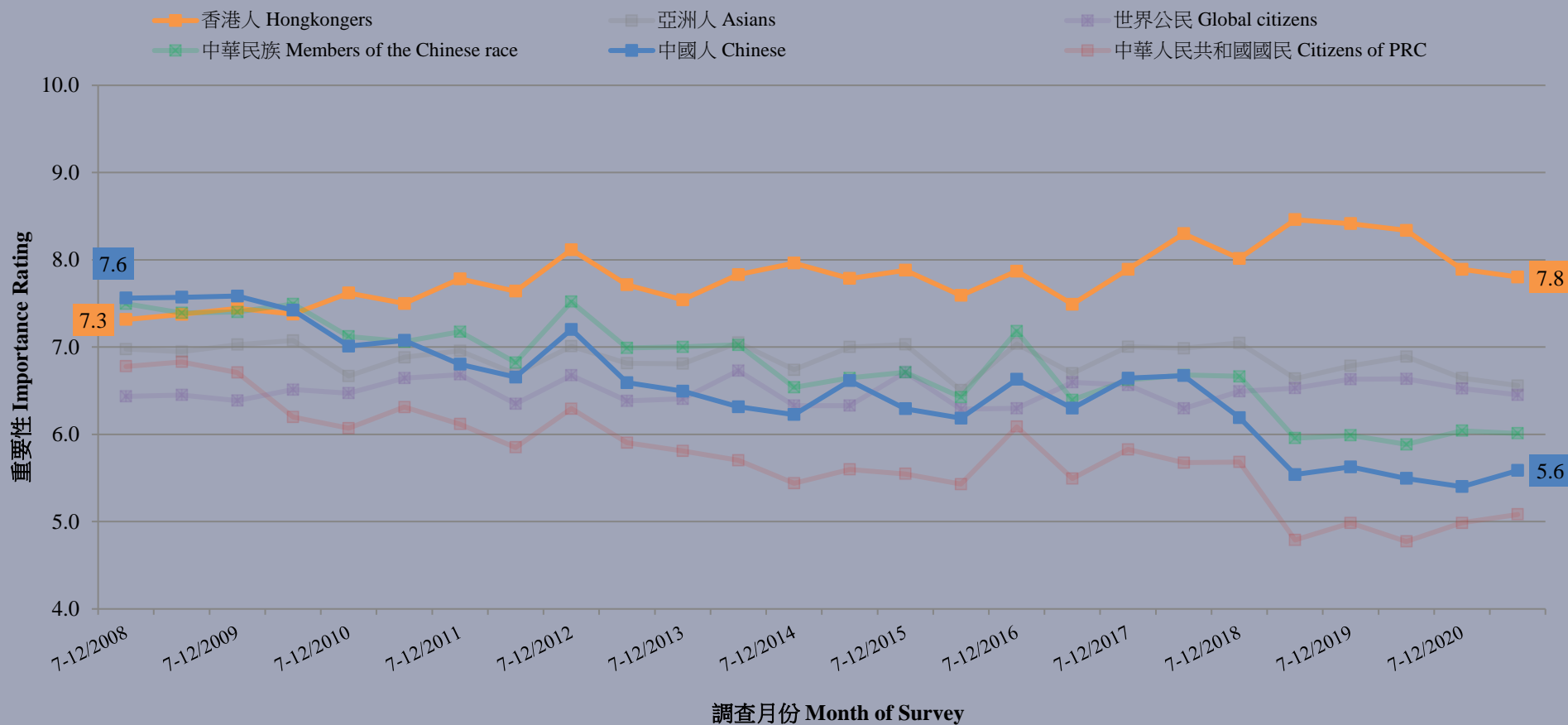

調查項目

23

- 香港市民身分認同 [整體樣本結果]
 - 獨立評分
 - ✦ 身分認同感 (1997-2021)
 - ✦ 身分重要性 (2008-2021)
 - 認同指數 (2008-2021)
 - 「香港人」和「中國人」身分對立比較 (1997-2021)
- 按年齡組別之深入分析
- 按年份之身分差異分析

調查結果 - 香港市民身分認同

24

● 獨立評分 - 各項身分認同指數

| | 7-10/12/2020 | 7-10/6/2021 | 最新變化 | 紀錄 |
|-----------|--------------|-------------|--------|--------------|
| 香港人 | 79.5 | 76.3 | ▼3.3 * | 2017年6月以來新低 |
| 亞洲人 | 70.1 | 69.1 | ▼1.0 | 2016年6月以來新低 |
| 世界公民 | 66.5 | 64.8 | ▼1.7 | 2018年6月以來新低 |
| 中華民族一分子 | 60.7 | 61.0 | ▲0.2 | 2018年12月以來新高 |
| 中國人 | 54.9 | 56.0 | ▲1.0 | 2019年12月以來新高 |
| 中華人民共和國國民 | 49.3 | 50.5 | ▲1.1 | 2018年12月以來新高 |

- 把個別樣本之認同感評分和重要性評分的幾何平均數乘以10，就得出0至100分的「認同指數」，0分代表絕不投入，100分代表絕對投入。

* 顯著變化

調查結果 - 香港市民身分認同

26

香港市民「身分認同指數」(半年結)
Identity Indices of Hong Kong People (Half-yearly average)
(8/2008 – 6/2021)

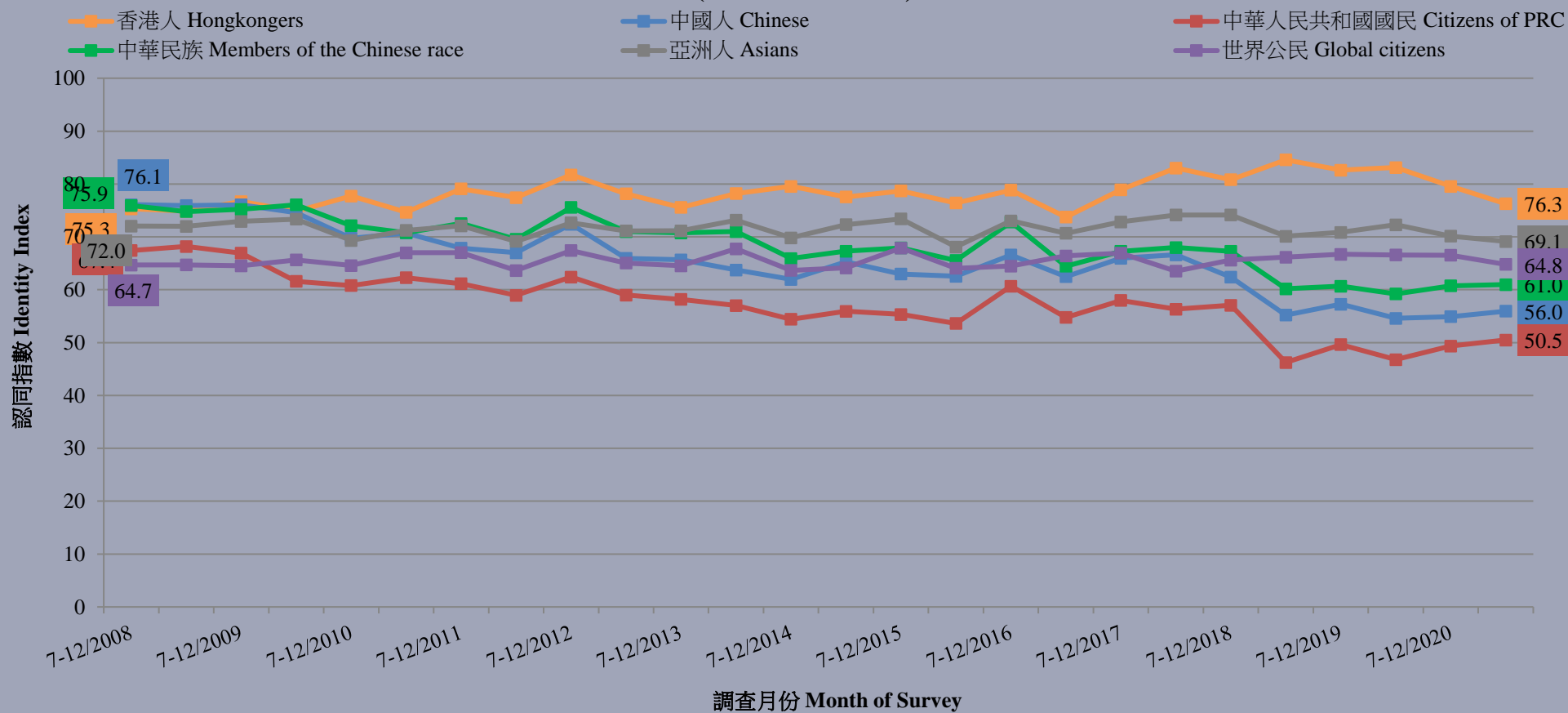

調查結果 - 香港市民身分認同

27

「香港人」、「中國人」身分認同指數（半年結）
Identity Indices of “Hongkongers” & “Chinese” (Half-yearly average)
(8/2008 – 6/2021)

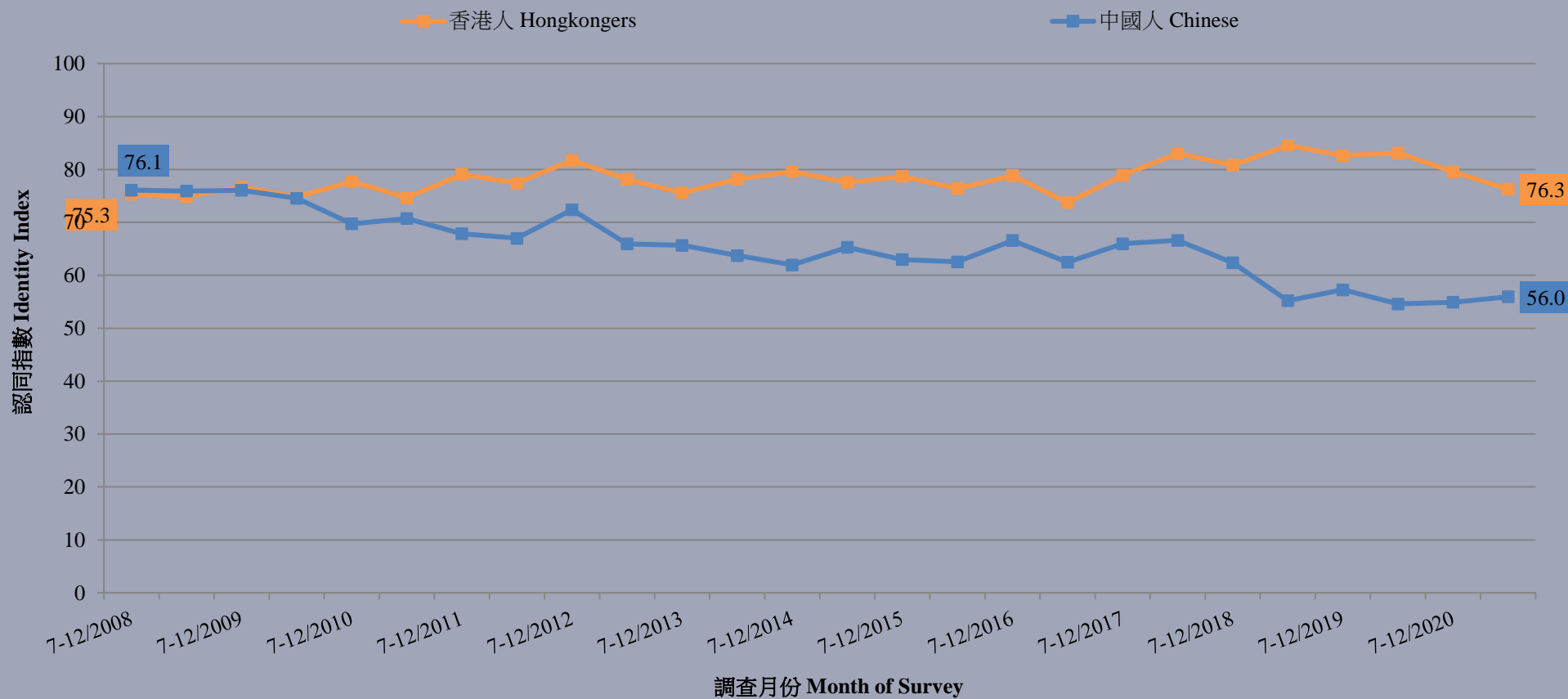

調查結果 - 香港市民身分認同

28

● 獨立評分及認同指數

- 沒有涉及身分對立問題的獨立評分結果顯示，無論是按認同感、重要性或認同指數排名，「香港人」身分均繼續排行第一位，之後是「亞洲人」、「世界公民」、「中華民族一分子」、「中國人」和「中華人民共和國國民」。
- 對比半年前，只有「香港人」身份的認同感及認同指數錄得明顯下跌，其餘數字則沒有明顯變化。
- 另外，「亞洲人」的重要性及認同指數創2016年6月以來**新低**。

調查結果 - 香港市民身分認同

29

| | | 7-10/12/2020 | 7-10/6/2021 | 最新變化 | 紀錄 |
|-----------|------|--------------|-------------|--------|--------------|
| 香港人 | 認同感 | 8.3 | 7.8 | ▼0.5 * | 2017年6月以來新低 |
| | 重要性 | 7.9 | 7.8 | ▼0.1 * | 2017年6月以來新低 |
| | 認同指數 | 79.5 | 76.3 | ▼3.3 * | 2017年6月以來新低 |
| 亞洲人 | 認同感 | 7.8 | 7.7 | ▼0.1 | 2019年6月以來新低 |
| | 重要性 | 6.6 | 6.6 | ▼0.1 | 2016年6月以來新低 |
| | 認同指數 | 70.1 | 69.1 | ▼1.0 | 2016年6月以來新低 |
| 世界公民 | 認同感 | 7.0 | 6.8 | ▼0.2 | 2018年6月以來新低 |
| | 重要性 | 6.5 | 6.5 | ▼0.1 | 2018年6月以來新低 |
| | 認同指數 | 66.5 | 64.8 | ▼1.7 | 2018年6月以來新低 |
| 中華民族一分子 | 認同感 | 6.4 | 6.5 | -- | -- |
| | 重要性 | 6.0 | 6.0 | -- | -- |
| | 認同指數 | 60.7 | 61.0 | ▲0.2 | 2018年12月以來新高 |
| 中國人 | 認同感 | 5.9 | 6.0 | ▲0.1 | 2019年12月以來新高 |
| | 重要性 | 5.4 | 5.6 | ▲0.2 | 2019年12月以來新高 |
| | 認同指數 | 54.9 | 56.0 | ▲1.0 | 2019年12月以來新高 |
| 中華人民共和國國民 | 認同感 | 5.2 | 5.3 | ▲0.1 | 2018年12月以來新高 |
| | 重要性 | 5.0 | 5.1 | ▲0.1 | 2018年12月以來新高 |
| | 認同指數 | 49.3 | 50.5 | ▲1.1 | 2018年12月以來新高 |

* 顯著變化

調查項目

30

- 香港市民身分認同 [整體樣本結果]
 - 獨立評分
 - ✦ 身分認同感 (1997-2021)
 - ✦ 身分重要性 (2008-2021)
 - 認同指數 (2008-2021)
 - 「香港人」和「中國人」身分對立比較 (1997-2021)
- 按年齡組別之深入分析
- 按年份之身分差異分析

調查結果 - 香港市民身分認同

31

「香港人」和「中國人」身分對立比較

| | 7-10/12/2020 | 7-10/6/2021 | 最新變化 | 紀錄 |
|---------------------|--------------|-------------|------|--------------|
| 自稱為「香港人」 | 44% | 44% | -- | -- |
| 自稱為「中國人」 | 15% | 13% | ▼2% | 2020年6月以來新低 |
| 自稱為「香港的中國人」 | 14% | 13% | ▼1% | 2020年6月以來新低 |
| 自稱為「中國的香港人」 | 25% | 28% | ▲4% | 2017年12月以來新高 |
| 自認為廣義「香港人」# | 69% | 72% | ▲4% | 2020年6月以來新高 |
| 自認為廣義「中國人」# | 29% | 26% | ▼3% | 2020年6月以來新低 |
| 自稱「香港人」和「中國人」之混合身分@ | 38% | 42% | ▲3% | 2018年12月以來新高 |

- 無論是狹義或廣義地自稱為「香港人」的比率，都比同樣定義的「中國人」比率為高。

廣義「香港人」，即回答「香港人」或「中國的香港人」；廣義「中國人」，即回答「中國人」或「香港的中國人」

@ 「香港人」和「中國人」之混合身分，即回答「香港的中國人」或「中國的香港人」

調查結果 - 香港市民身分認同

32

身分類別認同 (半年結)
Ethnic Identity (Half-yearly average)
(8/1997 - 6/2021)

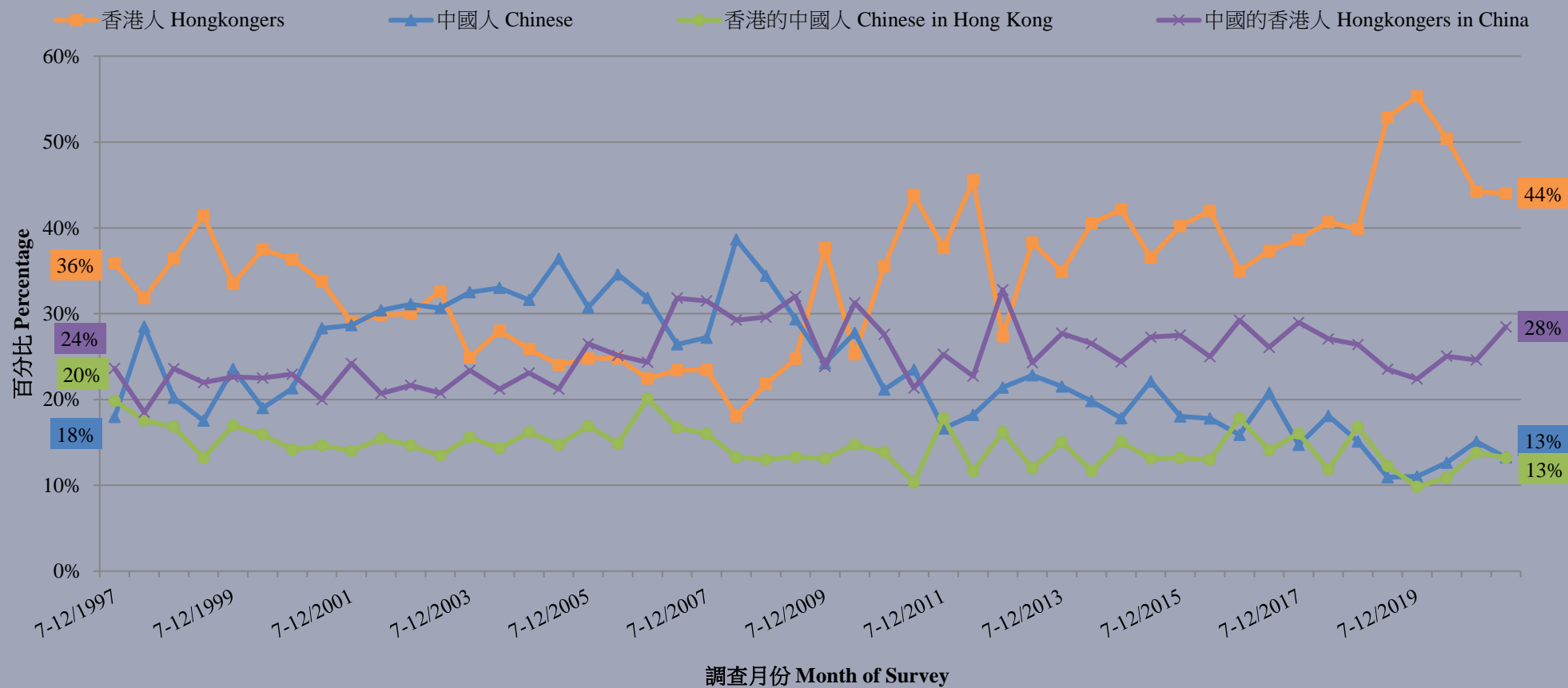

調查結果 - 香港市民身分認同

33

身分類別認同 (半年結)
Ethnic Identity (Half-yearly average)
(8/1997 - 6/2021)

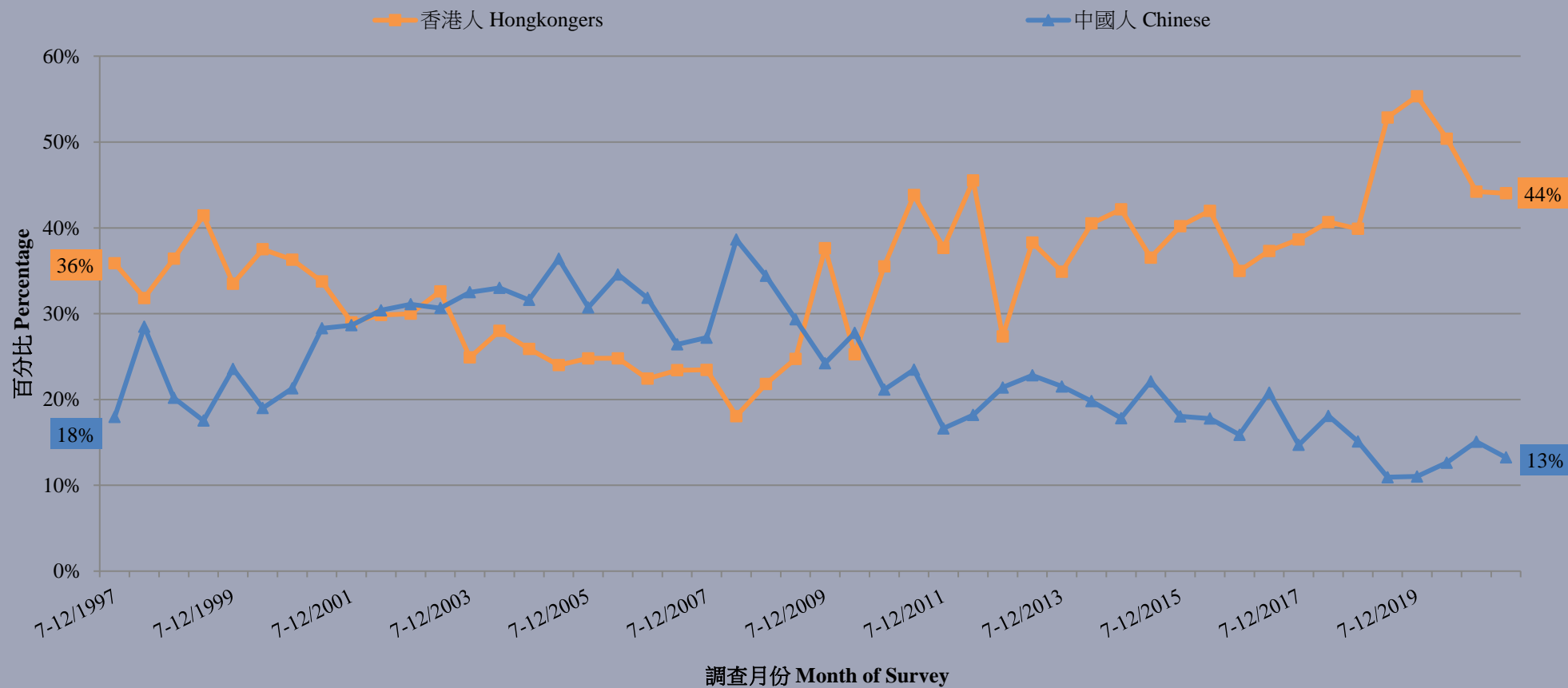

調查項目

37

- 香港市民身分認同 [整體樣本結果]
 - 獨立評分
 - ✦ 身分認同感 (1997-2021)
 - ✦ 身分重要性 (2008-2021)
 - 認同指數 (2008-2021)
 - 「香港人」和「中國人」身分對立比較 (1997-2021)
- 按年齡組別之深入分析
- 按年份之身分差異分析

調查結果 - 香港市民身分認同

38

「香港人」身分認同程度評分（半年結及按年齡組別）
Strength of “Hong Kong citizen” identity (Half-yearly average, by age group)
(8/1997 – 6/2021)

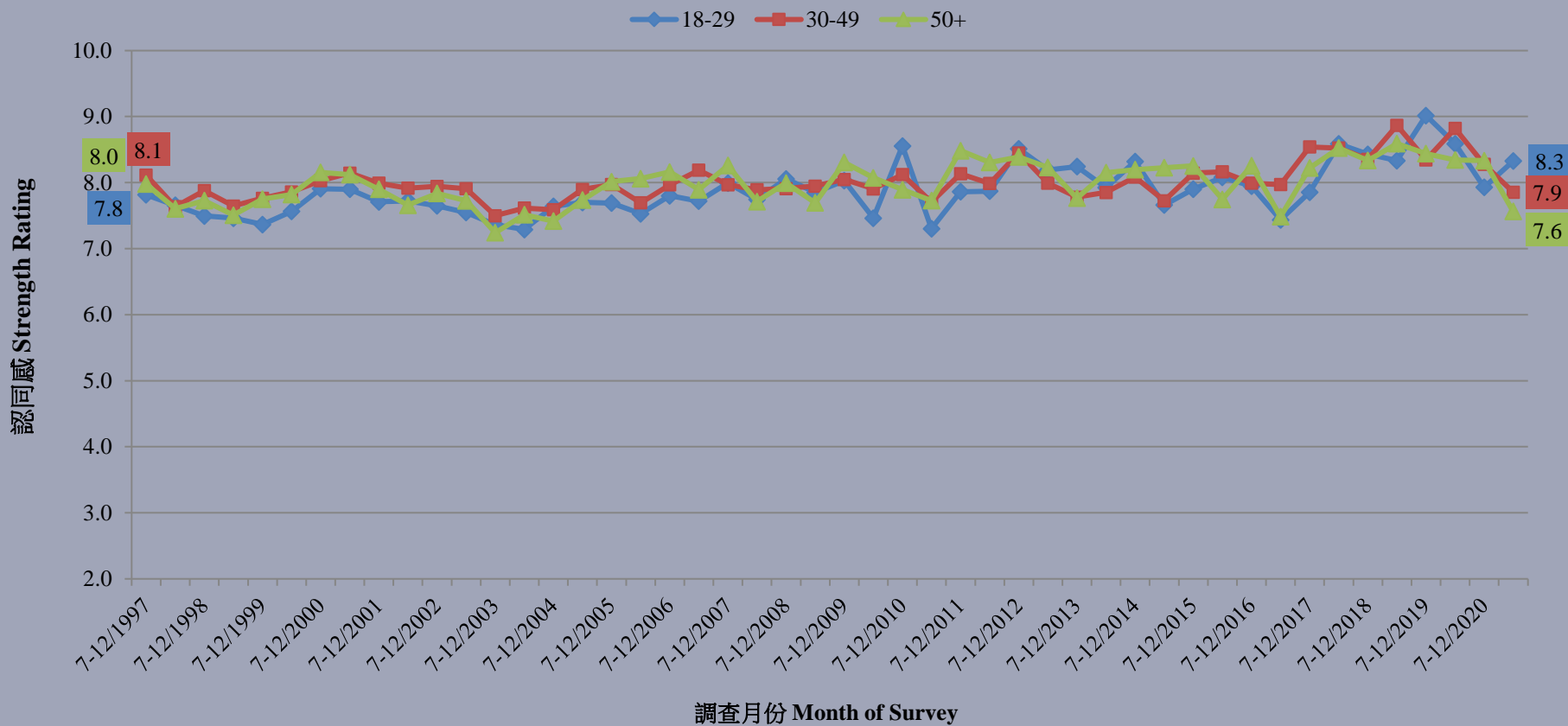

調查結果 - 香港市民身分認同

39

「中國人」身分認同程度評分 (半年結及按年齡組別)
Strength of "Chinese" identity (Half-yearly average, by age group)
(8/1997 - 6/2021)

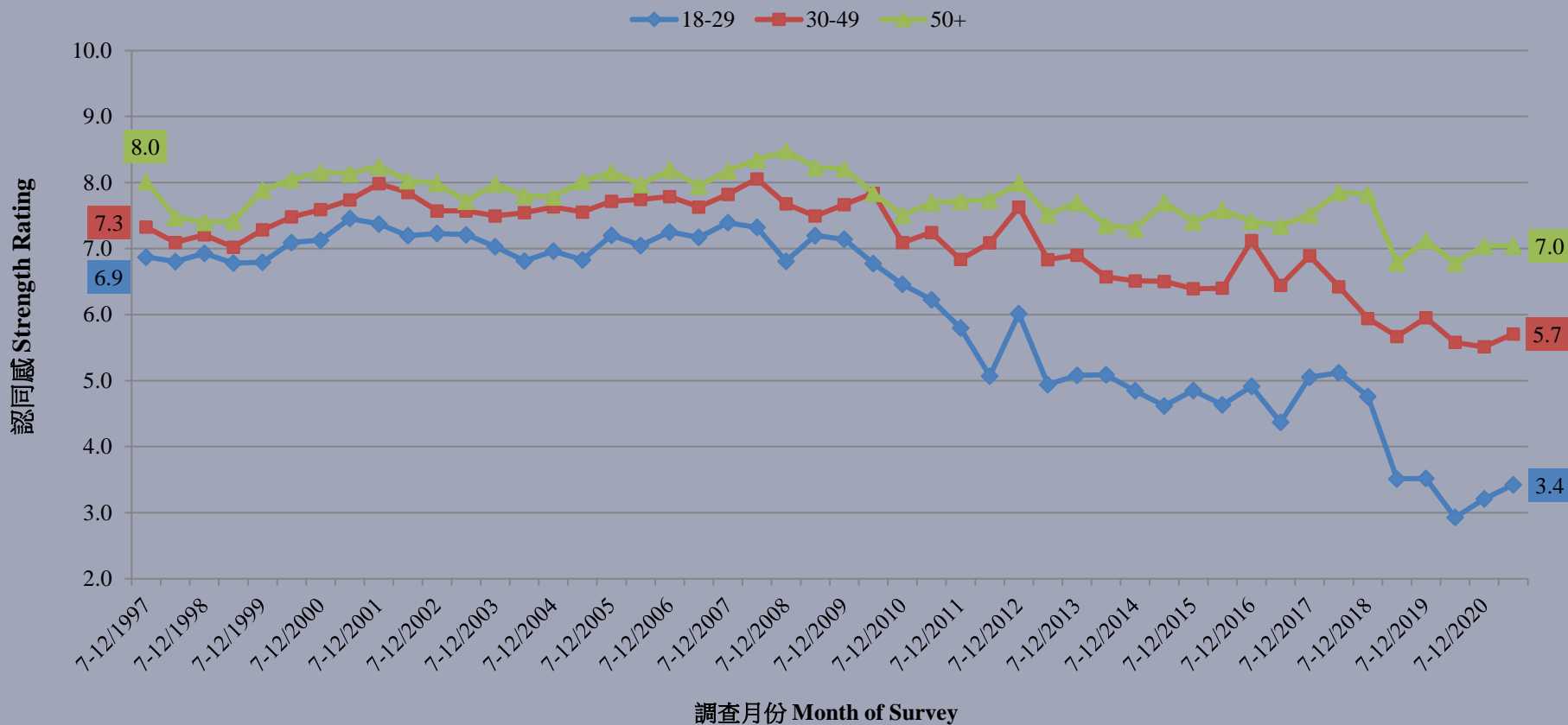

調查結果 - 香港市民身分認同

45

身分類別認同 - 自稱為「香港人」(半年結及按年齡組別)
Ethnic Identity - Identified as "HongKongers" (Half-yearly average, by age group)
(8/1997 - 6/2021)

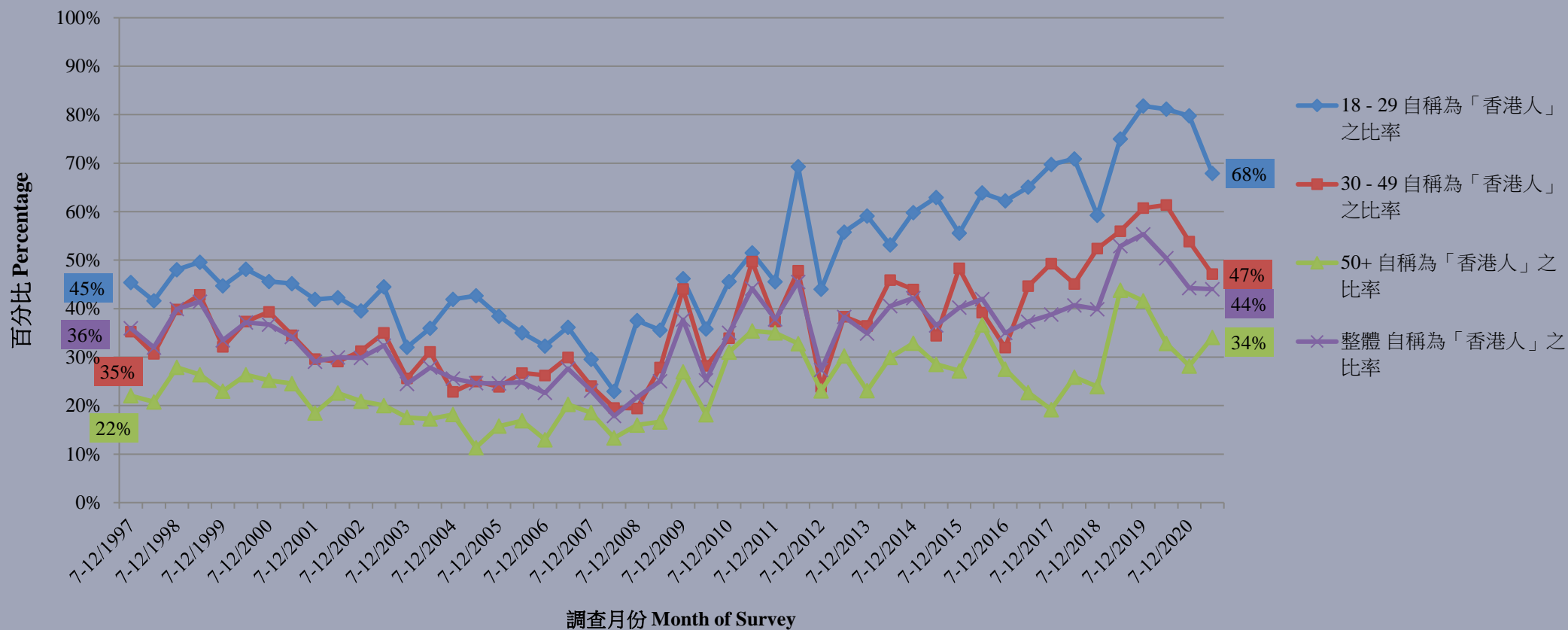

調查結果 - 香港市民身分認同

46

身分類別認同 - 自稱為「中國人」(半年結及按年齡組別)
Ethnic Identity - Identified as "Chinese" (Half-yearly average, by age group)
(8/1997 - 6/2021)

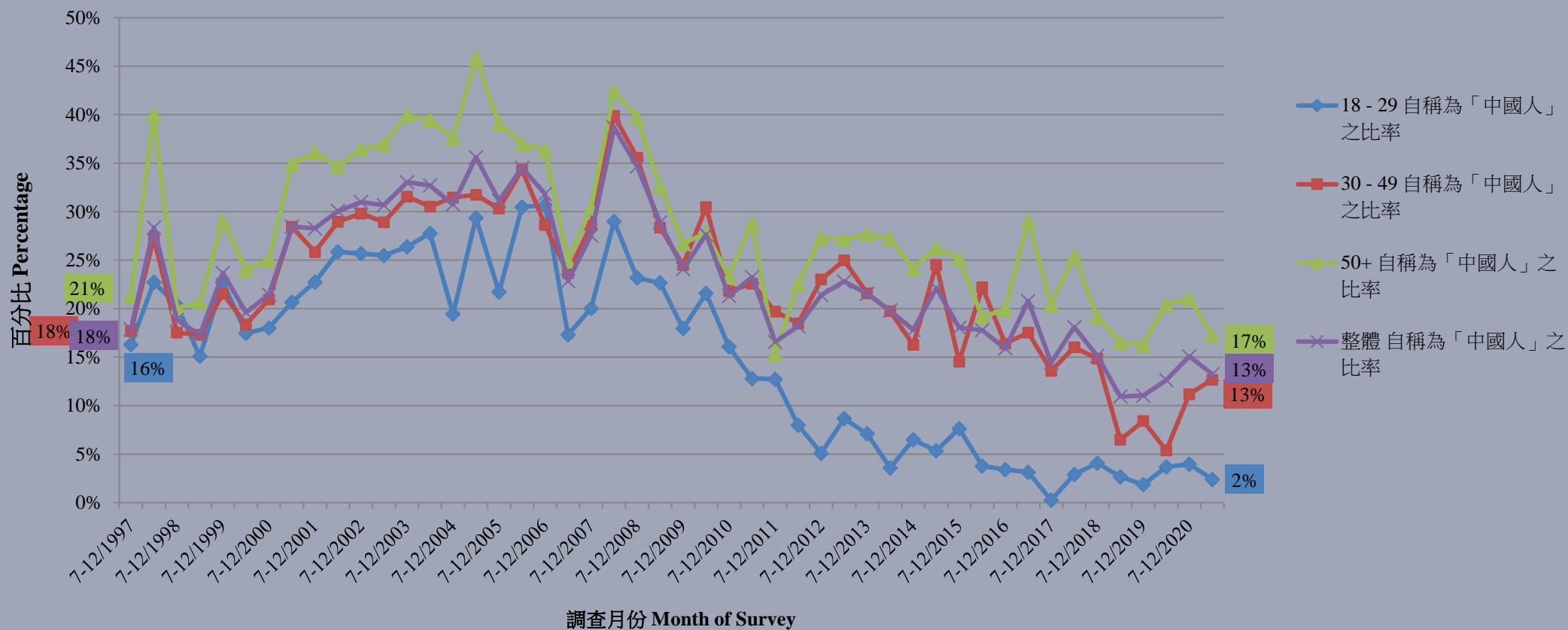

調查項目

51

- 香港市民身分認同 [整體樣本結果]
 - 獨立評分
 - ✦ 身分認同感 (1997-2021)
 - ✦ 身分重要性 (2008-2021)
 - 認同指數 (2008-2021)
 - 「香港人」和「中國人」身分對立比較 (1997-2021)
- 按年齡組別之深入分析
- 按年份之身分差異分析

調查結果 - 香港市民身分認同

52

「香港人」、「中國人」身分認同程度評分 (半年結)
Strength of “Hongkongers” & “Chinese” identity (Half-yearly average)
(8/1997 – 6/2021)

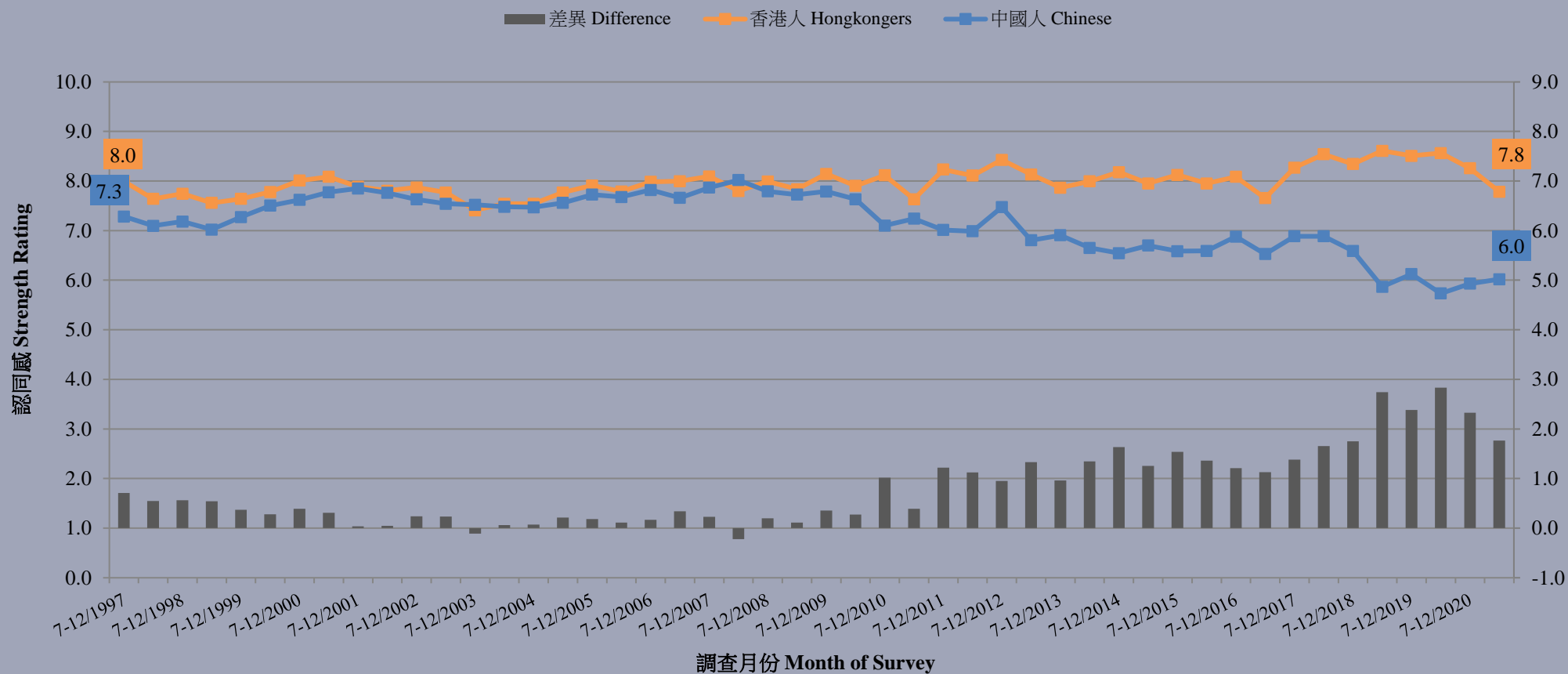

調查結果 - 香港市民身分認同

53

「香港人」、「中國人」身分認同指數（半年結）
Identity Indices of “Hongkongers” & “Chinese” (Half-yearly average)
(8/2008 – 6/2021)

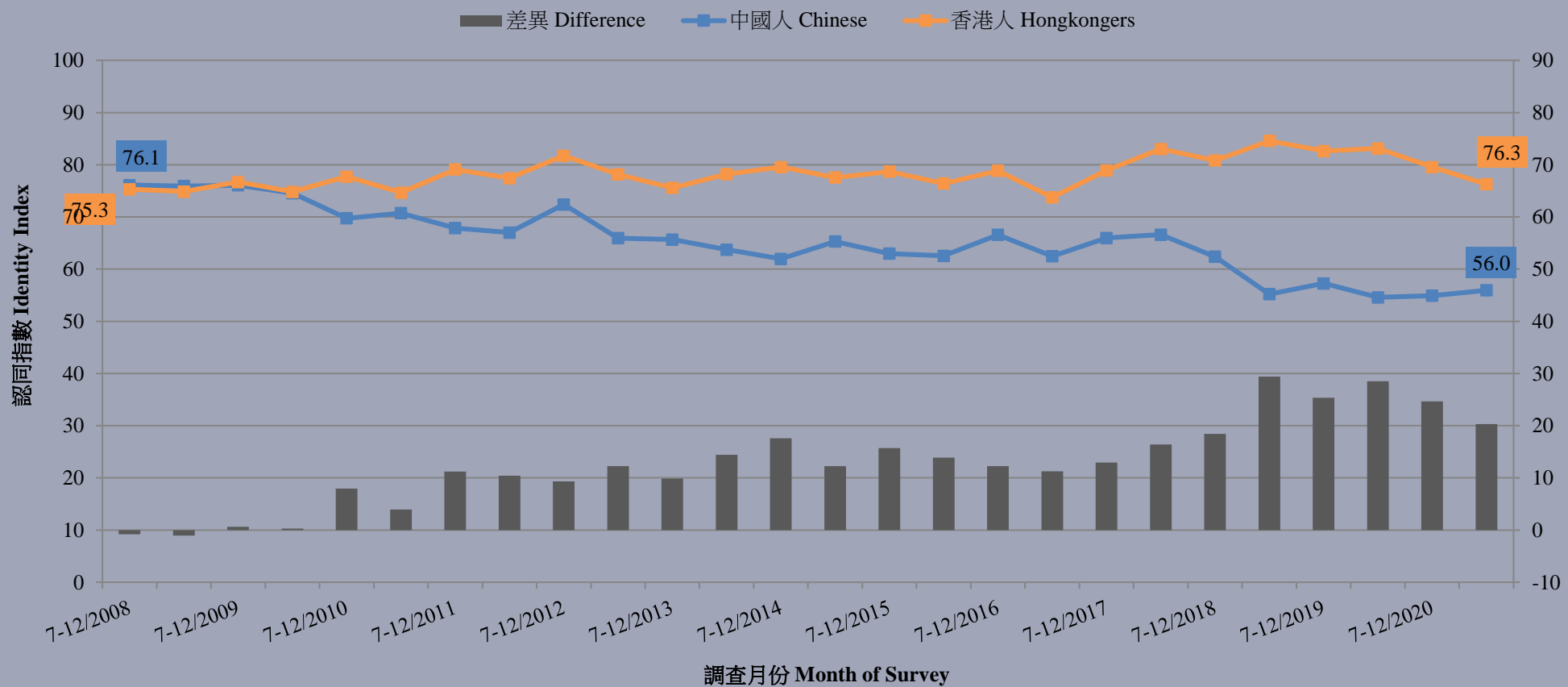

調查結果 - 香港市民身分認同

54

身分類別認同 (半年結)
Ethnic Identity (Half-yearly average)
(8/1997 - 6/2021)

