

POP

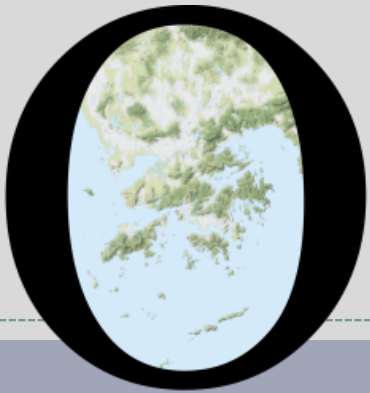

HONG KONG PUBLIC OPINION PROGRAM

HONG KONG PUBLIC OPINION RESEARCH INSTITUTE

香港民意研究所 之 香港民意研究計劃

最新民意調查

結果發佈會

2021年8月31日

POP

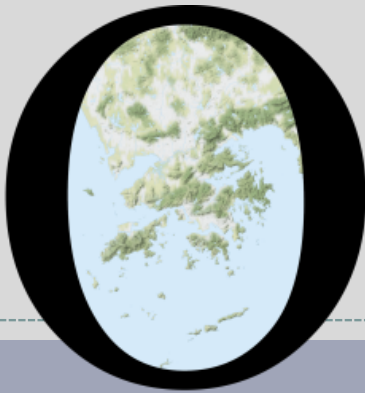

HONG KONG PUBLIC OPINION PROGRAM

HONG KONG PUBLIC OPINION RESEARCH INSTITUTE

香港民意研究所 之 香港民意研究計劃

限聚指數

Group Gathering Prohibition Index

31/8/2021

樣本資料 - 限聚指數基準調查

Contact Information - Group Gathering Prohibition Index Benchmark Survey

3

	香港民研意見群組成員 HKPOP Panel
調查日期 Survey date	16/8 15:00 – 23/8 15:00
調查方法 Survey method	以電郵接觸群組成員，並於網上完成調查 Online survey
訪問對象 Target population	十二歲或以上的香港市民 Hong Kong residents aged 12+
總成功樣本 Total sample size	7,456
回應比率 Response rate	8.1%
抽樣誤差 Sampling error	95% 置信水平，百分比誤差 +/-1% Sampling error of percentages at +/-1% at 95% confidence level
加權方法 Weighting method	按照1) 政府統計處提供的全港人口年齡及性別分佈統計數字、各區議會人口數字； 2) 選舉事務處提供的區議會選舉結果；3) 常規調查中的特首評分分佈數字，以 「反覆多重加權法」作出調整。 The figures are rim-weighted according to 1) gender-age distribution of Hong Kong population and by District Councils population figures from Census and Statistics Department; 2) Voting results of District Councils Election from Registration and Electoral Office; 3) rating distribution of Chief Executive from regular tracking surveys.

限聚指數

Group Gathering Prohibition Index

4

- **最新調查日期 Latest survey date: 16-23/8/2021 (N=7,456)**
- **上次調查日期 Last survey date: 16-21/7/2021 (N=5,636)**
- **上上次調查日期 Second last survey date: 18-23/6/2021 (N=6,158)**

意見題目	Opinion Questions
<p>你認為香港應否無條件全面撤銷「限聚令」？</p> <ul style="list-style-type: none">▪ 應該無條件撤銷「限聚令」▪ 不應該，應視乎疫情而定▪ 不知道／很難說 <p>[追問沒有選擇應該“無條件撤銷「限聚令」”者]</p> <p>你認為每天新增確診個案數應是多少，才適合將「限聚令」訂於2人？</p> <p>你認為每天新增確診個案數應是多少，才適合將「限聚令」訂於4人？</p> <p>你認為每天新增確診個案數應是多少，才適合將「限聚令」訂於8人？</p> <p>你認為每天新增確診個案數應是多少，才適合將「限聚令」訂於16人？</p> <p>你認為感染個案清零多少天後，限聚令應該全面撤銷？</p> <p>請於以下欄位列舉你認為合適的 [個案數 及 限聚人數] 組合.....</p>	<p>Do you think the regulation prohibiting gatherings of more than a specific number of people in public places should be completely lifted unconditionally in Hong Kong?</p> <ul style="list-style-type: none">▪ Yes, the ban should be lifted unconditionally▪ No, it should depend on the epidemic situation▪ Don't know / hard to say <p>[For respondents NOT answering “Yes, the ban should be lifted unconditionally”]</p> <p>How many newly confirmed cases each day should there be before it would be appropriate to prohibit gatherings of more than 2 people?</p> <p>How many newly confirmed cases each day should there be before it would be appropriate to prohibit gatherings of more than 4 people?</p> <p>How many newly confirmed cases each day should there be before it would be appropriate to prohibit gatherings of more than 8 people?</p> <p>How many newly confirmed cases each day should there be before it would be appropriate to prohibit gatherings of more than 16 people?</p> <p>After how many days of zero infection do you think the group gathering ban should be lifted altogether?</p> <p>Please list combinations of [number of cases & number of people allowed in gatherings] that you think is appropriate in the field below:</p>

調查結果 - 限聚接受程度

Survey Result – Group Gathering Prohibition Acceptance Level

5

限聚接受程度 Group Gathering Prohibition Acceptance Level

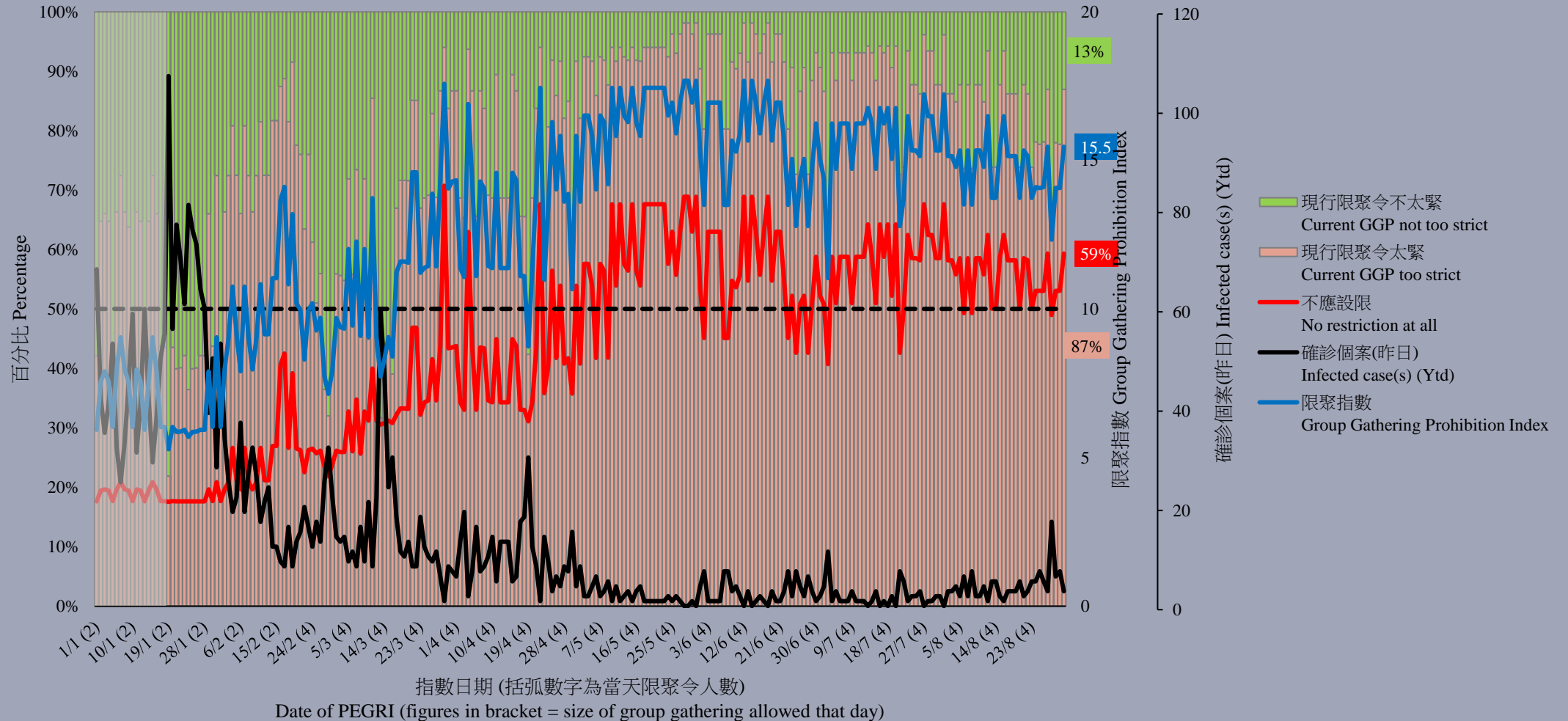

限聚指數 - 分析評論

Group Gathering Prohibition Index – Commentary

6

獨立評論人潘麒智指出：「變種病毒肆虐，專家認為達致群體免疫根本難以實行，但港府卻繼續盲目盲針，以全民接種為目標，並有意推行『健康通行證』，只准完成接種疫苗的市民進入部分處所。根據現行防疫限制，大部分食肆、戲院及美容院等尚未設疫苗要求的行業，很可能淪為盲針的目標。過去一年飽受疫情及防疫措施打擊的處所將雪上加霜，此舉完全是與民為敵，將百業趕上絕路，本人認為港府應三思。」

Independent commentator KC Poon observed, “Experts believe that herd immunity is impracticable due to virus mutation. However, the Hong Kong government is blindly insisting for universal vaccination, and intends to introduce the ‘Health Pass’ which only allows vaccinated people to enter certain premises. Most businesses like restaurants, cinemas and beauty salons, which do not have vaccination requirement yet are likely to be the target. These businesses have been hard hit by the epidemic, they are set to suffer more. This move is totally against people’s will and would drive all businesses to the brink of extinction. I think the government should think again and again.”

POP

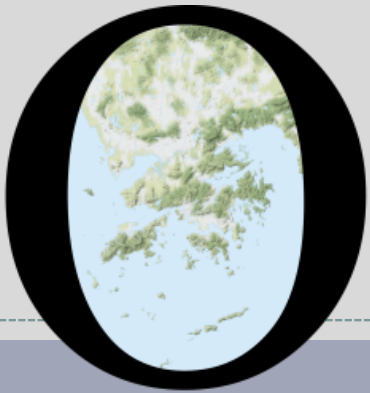

HONG KONG PUBLIC OPINION PROGRAM

HONG KONG PUBLIC OPINION RESEARCH INSTITUTE

香港民意研究所 之 香港民意研究計劃

最新民意調查

結果發佈會

2021年8月31日

樣本資料

8

- 調查日期：20-26/8/2021
- 調查方法：由真實訪問員進行隨機抽樣電話訪問
- 訪問對象：18歲或以上操粵語的香港居民
- 成功樣本數目：1,003 (包括505個固網及498個手機樣本)
- 實效回應比率：52.9%
- 抽樣誤差：在95%置信水平下，百分比誤差不超過 $\pm 4\%$ ，淨值誤差不超過 $\pm 7\%$ ，評分誤差不超過 ± 2.1
- 加權方法：按照政府統計處提供的統計數字以「反覆多重加權法」作出調整。全港人口年齡及性別分佈統計數字來自《二零二零年年中人口數字》，而教育程度（最高就讀程度）及經濟活動身分統計數字則來自《香港的女性及男性 - 主要統計數字》（2020年版）。

調查項目

9

- 特首民望
- 特區政府民望
 - 市民對特區政府滿意程度
 - 市民對特區政府信任程度
 - 市民對社會狀況的評價滿意率淨值
- 民情指數

調查結果 - 特首民望

10

● 特首民望

		9-12/8/2021	20-26/8/2021	最新變化	紀錄
特首 林鄭月娥	評分	35.1	33.8	▼1.3	2021年6月以來 新低
	支持率	20%	20%	▼1%	2021年6月以來 新低
	反對率	66%	68%	▲2%	2021年6月以來 新高
	支持率淨值	-46%	-48%	▼3%	2021年6月以來 新低

- 最新調查顯示，特首林鄭月娥的評分為33.8分，有34%受訪者給予林鄭月娥0分，其支持率為20%，反對率為68%，民望淨值為負48個百分點。以上全部數字與半個月前分別不大。

調查結果 - 特首民望

特首林鄭月娥評分 (按次計算)
Rating for Chief Executive Carrie Lam (Per Poll)
(7/2017 – 8/2021)

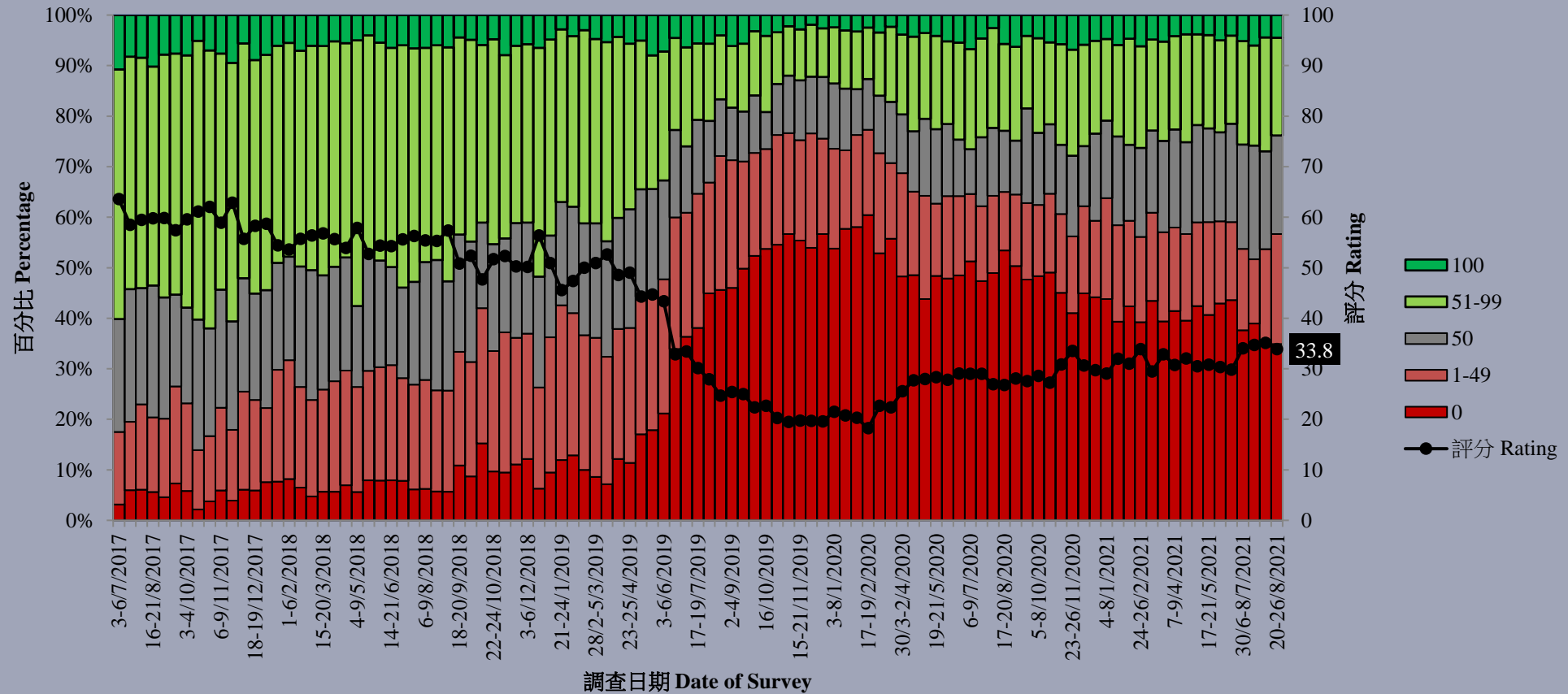

調查項目

15

- 特首民望
- 特區政府民望
 - 市民對特區政府滿意程度
 - 市民對特區政府信任程度
 - 市民對社會狀況的評價滿意率淨值
- 民情指數

調查結果 - 特區政府民望

16

● 市民對特區政府滿意程度

	19-22/7/2021	20-26/8/2021	最新變化	紀錄
滿意	24%	21%	▼3%	2021年5月以來 新低
唔滿意	58%	59%	▲1%	2021年6月以來 新高
淨值	-34%	-38%	▼4%	2021年5月以來 新低
平均量值	2.3	2.3	--	--

- 特區政府方面，最新滿意率為21%，不滿率為59%，滿意率淨值為負38個百分點。而平均量值為2.3分，即整體上介乎「幾不滿」及「一半半」之間。以上數字與一個月前分別不大。

調查結果 - 特區政府民望

17

● 市民對特區政府信任程度

	19-22/7/2021	20-26/8/2021	最新變化	紀錄
信任	38%	34%	▼4%	2021年6月以來新低
不信任	50%	50%	▼1%	2020年11月以來新低
淨值	-12%	-16%	▼4%	2021年6月以來新低
平均量值	2.7	2.6	▼0.1	2021年5月以來新低

- 信任程度方面，最新信任比率為34%，不信任比率50%，信任淨值為負16個百分點。而平均量值為2.6分，即整體上介乎「幾不信任」及「一半半」之間。以上數字與一個月前分別不大。

調查結果 - 特區政府民望

18

● 市民對社會狀況的評價滿意率淨值

	19-22/7/2021	20-26/8/2021	最新變化	紀錄
經濟狀況	-33%	-28%	▲5%	2019年7月以來新高
政治狀況	-30%	-34%	▼3%	2021年6月以來新低
民生狀況	-36%	-34%	▲2%	2019年5月以來新高

- 至於市民對現時經濟、政治及民生狀況的評價，最新滿意淨值就分別為負28、負34及負34個百分點。以上全部數字與一個月前分別不大，但民生狀況的滿意率淨值就創2019年5月以來新高。

調查結果 - 特區政府民望

市民對社會狀況的評價滿意率淨值 (按次計算)
Net satisfaction rates of people's appraisals of society's conditions (Per Poll)
(7/2017 – 8/2021)

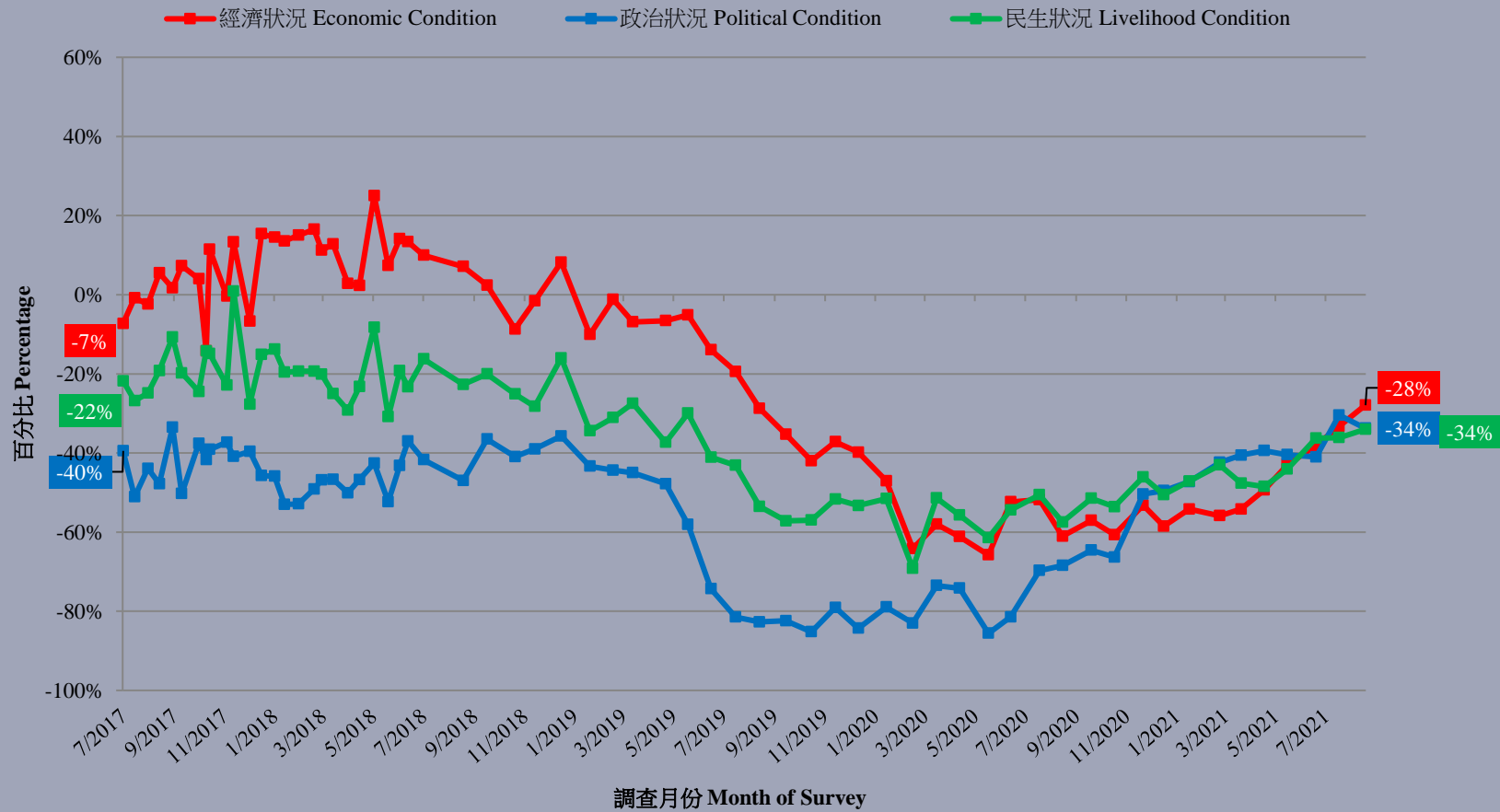

調查項目

20

- 特首民望
- 特區政府民望
 - 市民對特區政府滿意程度
 - 市民對特區政府信任程度
 - 市民對社會狀況的評價滿意率淨值
- 民情指數

調查結果 - 民情指數

21

● 民情指數

	12/8/2021	26/8/2021	最新變化	紀錄
民情指數	81.3	80.7	▼0.6	2021年7月以來 新低
政評數值	76.1	73.7	▼2.4	2021年7月以來 新低
社評數值	83.3	84.5	▲1.3	2019年6月以來 新高

- 指數本身及兩項成份數值均以0至200顯示，100代表正常。
- 民情指數較八月上旬下跌0.6點至80.7，數字可以視為過去逾二十年來最差的10個百分比。兩個成份數值分別可以視為過去逾二十年來最差的4個和15個百分比。社評數值則再創2019年6月初以來**新高**。

調查結果 - 民情指數

22

民情指數 (按月計算)
Public Sentiment Index (monthly average)
(7/1992 - 8/2021)

