

PORI



HONG KONG PUBLIC OPINION RESEARCH INSTITUTE

香 港 民 意 研 究 所

最新民意調查
結果發佈會
2022年12月20日

PORI

HONG KONG PUBLIC OPINION RESEARCH INSTITUTE

香 港 民 意 研 究 所

限聚指數

Group Gathering Prohibition Index

20/12/2022

樣本資料 - 限聚指數基準調查

Contact Information - Group Gathering Prohibition Index Benchmark Survey

3

	香港民研意見群組成員 HKPOP Panel
調查日期 Survey date	28/10 15:00 – 2/12 15:00
調查方法 Survey method	以電郵接觸群組成員，並於網上完成調查 Online survey
訪問對象 Target population	十二歲或以上的香港市民 Hong Kong residents aged 12+
總成功樣本 Total sample size	4,467
回應比率 Response rate	5.3%
抽樣誤差 Sampling error	95%置信水平，百分比誤差+/-1% Sampling error of percentages at +/-1% at 95% confidence level
加權方法 Weighting method	按照1) 政府統計處提供的全港人口年齡及性別分佈、教育程度（最高就讀程度）及經濟活動身分統計數字；2) 常規調查中的政治狀況評價及政治取向分佈，以「反覆多重加權法」作出調整。 Rim-weighted according to 1) gender-age distribution, educational attainment (highest level attended) distribution and economic activity status distribution of Hong Kong population from Census and Statistics Department; 2) appraisal of political condition and political inclination distribution from regular tracking surveys.

限聚指數

Group Gathering Prohibition Index

4

- 最新調查日期 **Latest survey date: 28/10-2/12/2022 (N=4,467)**
- 上次調查日期 **Last survey date: 16/9-7/10/2022 (N=4,832)**
- 上上次調查日期 **Second last survey date: 15/7-5/8/2022 (N=3,821)**

意見題目	Opinion Questions
<p>你認為香港應否無條件全面撤銷「限聚令」？</p> <ul style="list-style-type: none">▪ 應該無條件撤銷「限聚令」▪ 不應該，應視乎疫情而定▪ 不知道／很難說 <p>[追問沒有選擇應該“無條件撤銷「限聚令」”者] 你認為每天新增確診個案數應是多少，才適合將「限聚令」訂於2人？ 你認為每天新增確診個案數應是多少，才適合將「限聚令」訂於4人？ 你認為每天新增確診個案數應是多少，才適合將「限聚令」訂於8人？ 你認為每天新增確診個案數應是多少，才適合將「限聚令」訂於16人？ 你認為感染個案清零多少天後，限聚令應該全面撤銷？</p> <p>請於以下欄位列舉你認為合適的 [個案數 及 限聚人數] 組合.....</p>	<p>Do you think the regulation prohibiting gatherings of more than a specific number of people in public places should be completely lifted unconditionally in Hong Kong?</p> <ul style="list-style-type: none">▪ Yes, the ban should be lifted unconditionally▪ No, it should depend on the epidemic situation▪ Don't know / hard to say <p>[For respondents NOT answering “Yes, the ban should be lifted unconditionally”] How many newly confirmed cases each day should there be before it would be appropriate to prohibit gatherings of more than 2 people? How many newly confirmed cases each day should there be before it would be appropriate to prohibit gatherings of more than 4 people? How many newly confirmed cases each day should there be before it would be appropriate to prohibit gatherings of more than 8 people? How many newly confirmed cases each day should there be before it would be appropriate to prohibit gatherings of more than 16 people? After how many days of zero infection do you think the group gathering ban should be lifted altogether?</p> <p>Please list combinations of [number of cases & number of people allowed in gatherings] that you think is appropriate in the field below:</p>

調查結果 - 限聚接受程度

Survey Result – Group Gathering Prohibition Acceptance Level

5

限聚接受程度 Group Gathering Prohibition Acceptance Level

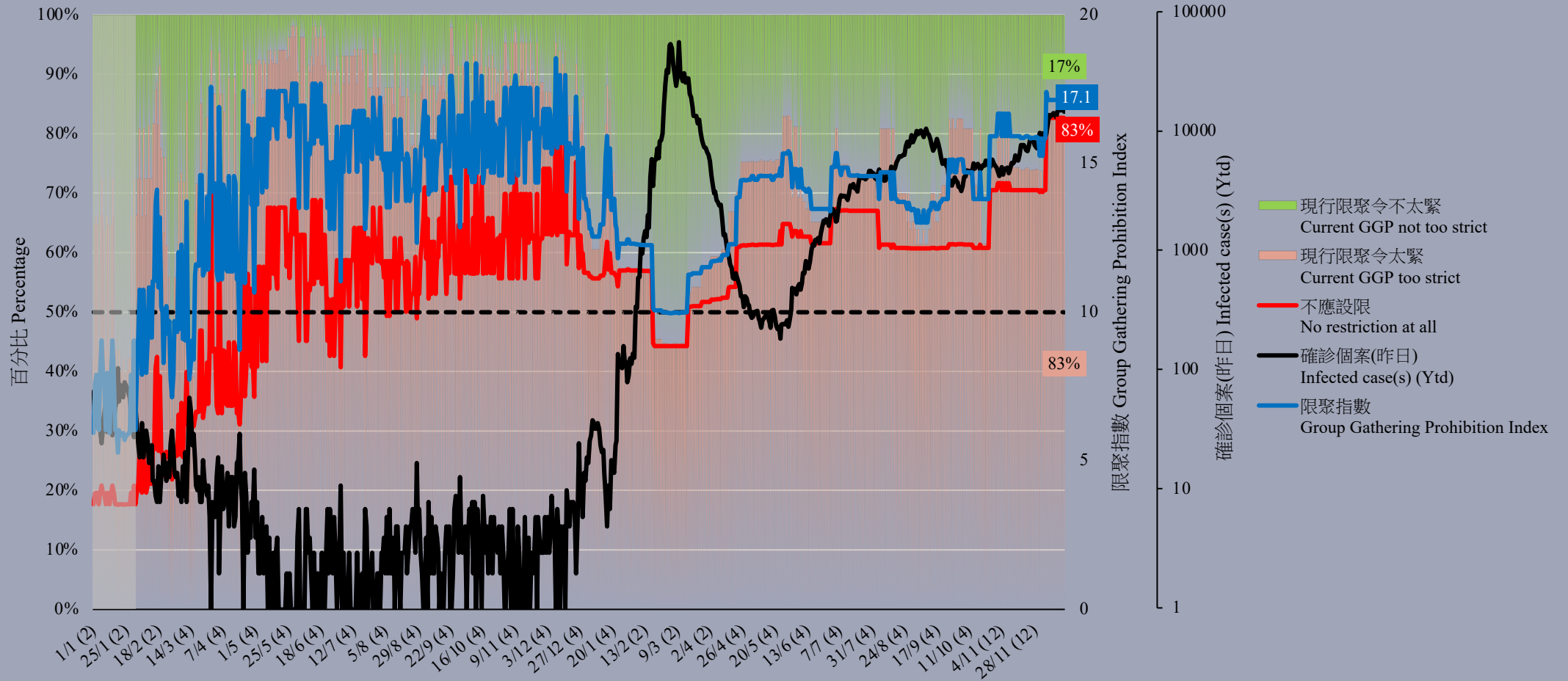

指數日期 (括弧數字為當天限聚令人數)

Date of PEGRI (figures in bracket = size of group gathering allowed that day)

限聚指數 - 分析評論

Group Gathering Prohibition Index – Commentary

6

- 復興經濟民生大聯盟發言人章彤輝博士指出，「隨著一系列專家就新冠病毒致死率降低的定論，大眾對新冠肺炎的恐懼也逐漸降低。就限聚指數而言，當下政府的法令仍然是和市民期望頗有距離的，目前在港的大型聚會的眾多密集人群（如工展會/演唱會）足以印證這點。對於食肆商戶來講，免除安心出行是有利推動消費的，不過要出示疫苗注射記錄則有些動機不明，也希望可以盡快免除。時近年底，零售業興旺的場面還未出現，原因之一是市民的消費信心問題，這在一個側面，也反映了整體經濟仍然疲弱，對於香港這個外向型經濟城市，如何在可見未來盡快復甦，是一個比處理新冠病毒更棘手的問題。」
- **Dr Tung-fai Cheung, Spokesman of Alliance of Revitalizing Economy and Livelihood, observed, “With a series of expert conclusions on the reduced mortality rate of corona virus, the fear of COVID is gradually reduced. As for GGPI, the government's ordinance is still quite far away from the public's expectations, as evidenced by the large and dense crowds at large gatherings in Hong Kong (e.g. Brands and Products Expo/ concerts). For restaurants, the exemption of LeaveHomeSafe is good for promoting consumption, but the requirement to show vaccination records is a bit unclear, and I hope it can be waived as soon as possible. One of the reasons why the retail industry has not yet seen a boom towards the end of the year is because of the public's confidence in spending, which on the other hand reflects that the overall economy is still weak. For Hong Kong, an externally-oriented economic city, how to recover quickly in the foreseeable future is a more difficult problem than dealing with COVID-19”.**

PORI



HONG KONG PUBLIC OPINION RESEARCH INSTITUTE

香 港 民 意 研 究 所

最新民意調查
結果發佈會
2022年12月20日

樣本資料

8

- 調查日期：5-9/12/2022
- 調查方法：由真實訪問員進行隨機抽樣電話訪問
- 訪問對象：18歲或以上操粵語的香港居民
- 成功樣本數目：1,004 (包括503個固網及501個手機樣本)
- 實效回應比率：60.2%
- 抽樣誤差：在95%置信水平下，百分比誤差不超過 $\pm 4\%$ ，淨值誤差不超過 $\pm 8\%$ ，評分誤差不超過 ± 0.1
- 加權方法：按照政府統計處提供的統計數字以「反覆多重加權法」作出調整。全港人口年齡及性別分佈統計數字來自《二零二一年年中人口數字》，而教育程度（最高就讀程度）及經濟活動身分統計數字則來自《香港的女性及男性 - 主要統計數字》（2021年版）。

調查項目

9

- 2022年回顧及2023年前瞻

調查結果 - 年終回顧前瞻

10

● 對香港過去一年發展的評價

	9-14/12/2021	5-9/12/2022	最新變化	紀錄
滿意率	26%	30%	▲4%	2018年12月以來新高
不滿率	52%	50%	▼2%	2018年12月以來新低
滿意率淨值	-26%	-20%	▲6%	2018年12月以來新高
平均量值	2.5	2.6	▲0.1	2018年12月以來新高

- 週年年終調查顯示，市民對香港過去一年整體發展的滿意比率為30%，不滿比率為50%，淨值為負20個百分點，平均量值為2.6，即整體上介乎「幾不滿」及「一半半」之間，情況與過去一年比較沒有顯著變化。

調查結果 - 年終回顧前瞻

市民對香港過去一年發展的滿意度 (按次計算)
Satisfaction with Hong Kong's development in the year past (Per Poll)
(12/1992 - 12/2022)

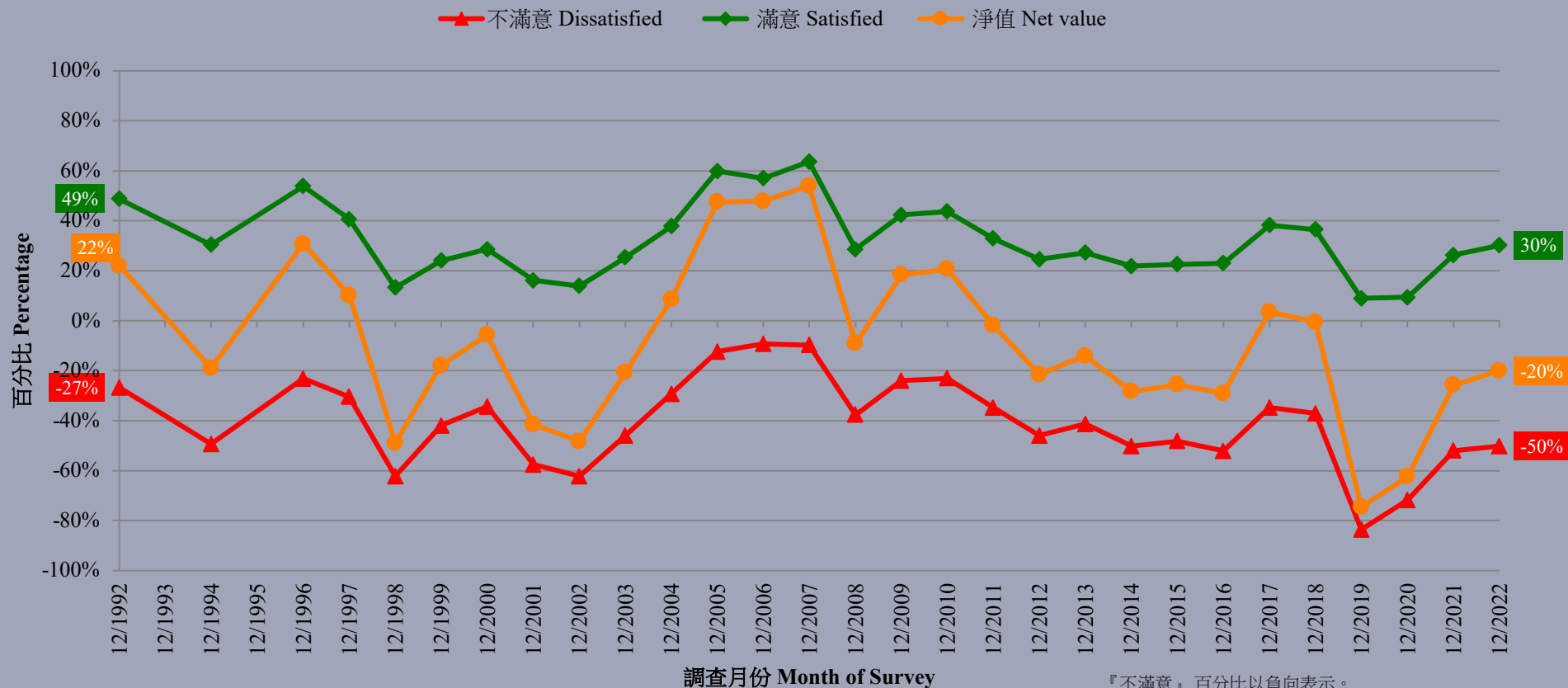

『不滿意』百分比以負向表示。
Percentage of 'Dissatisfied' is presented as negative

調查結果 - 年終回顧前瞻

12

● 過去一年生活快樂程度

	9-14/12/2021	5-9/12/2022	最新變化	紀錄
快樂	29%	36%	▲6% *	2018年12月以來新高
不快樂	40%	36%	▼4%	2018年12月以來新低
快樂比率淨值	-10%	<1%	▲10% *	2018年12月以來新高
平均量值	2.8	2.9	▲0.2 *	2018年12月以來新高

- 個人層面方面，36%市民表示在過去一年活得快樂，36%表示不快樂，快樂淨值為少於1個百分點，平均量值為2.9，即整體上接近「一半半」，情況相比去年有明顯改善。

* 顯著變化

調查結果 - 年終回顧前瞻

過去一年生活快樂程度 (按次計算)
Happiness level in the year past (Per Poll)
(12/1992 - 12/2022)

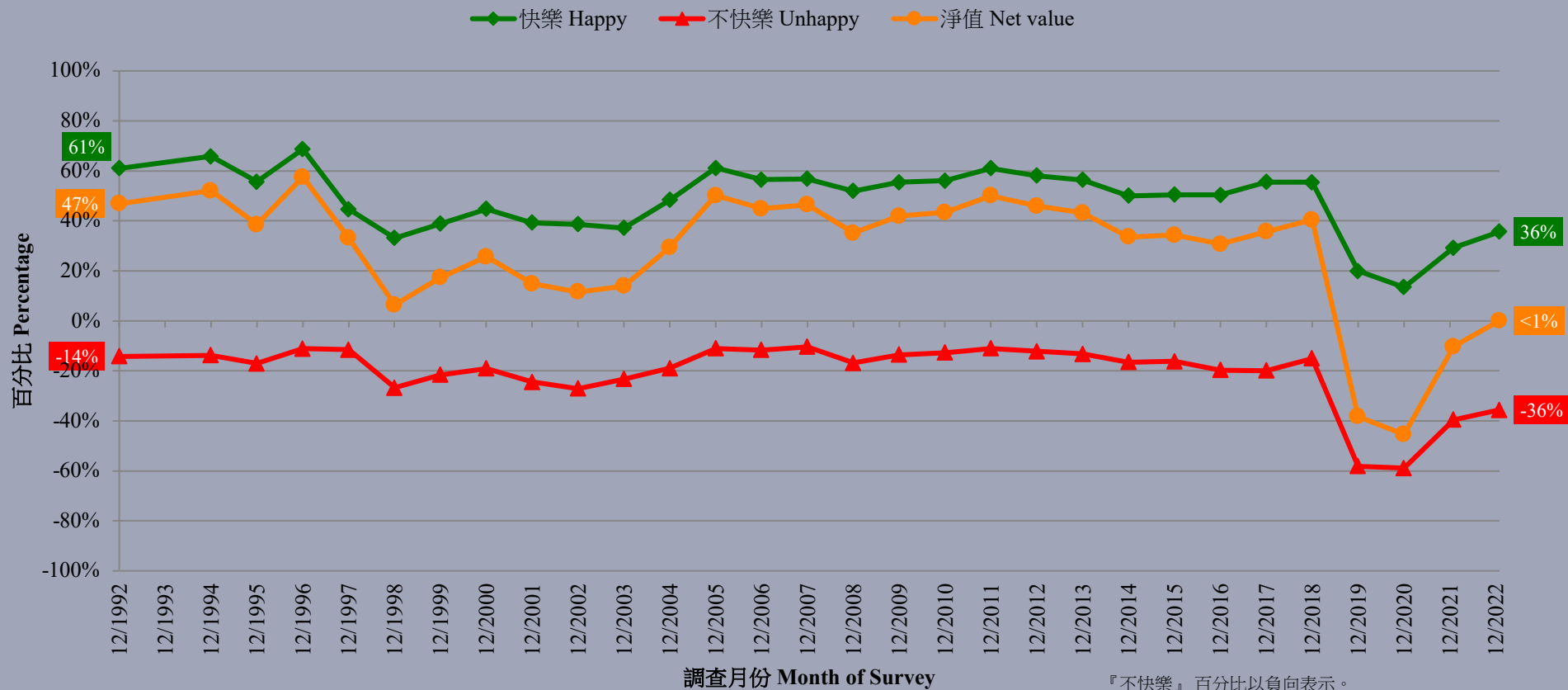

『不快樂』百分比以負向表示。
Percentage of 'Unhappy' is presented as negative

調查結果 - 年終回顧前瞻

對香港過去一年發展的滿意度及生活快樂程度 (按次計算)
Satisfaction with HK's development and happiness level in the year past (Per Poll)
(12/1992 - 12/2022)

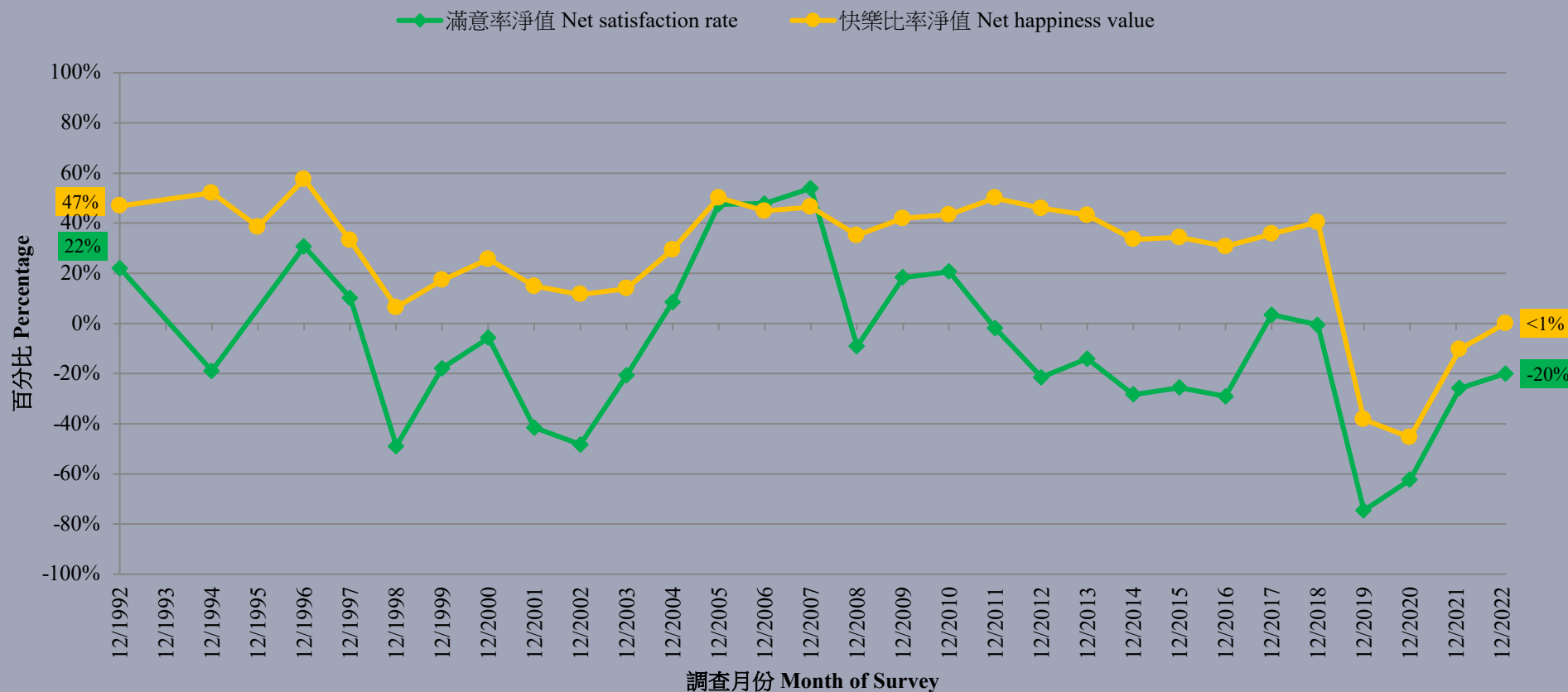

調查結果 - 年終回顧前瞻

15

● 預期來年香港整體發展

	9-14/12/2021	5-9/12/2022	最新變化	紀錄
改善	40%	57%	▲17% *	2009年12月以來新高
惡化	29%	28%	--	2020年12月以來新低
樂觀淨值	12%	28%	▲17% *	2009年12月以來新高

- 展望將來，57%預期來年香港的整體發展會比今年好，認為會惡化的則佔28%，樂觀淨值為正28個百分點，同樣較去年大幅上升，並創2009年以來新高。

* 顯著變化

調查結果 - 年終回顧前瞻

16

預期來年香港整體發展 (按次計算)
Expectation of Hong Kong's development next year (Per Poll)
(12/1994 - 12/2022)

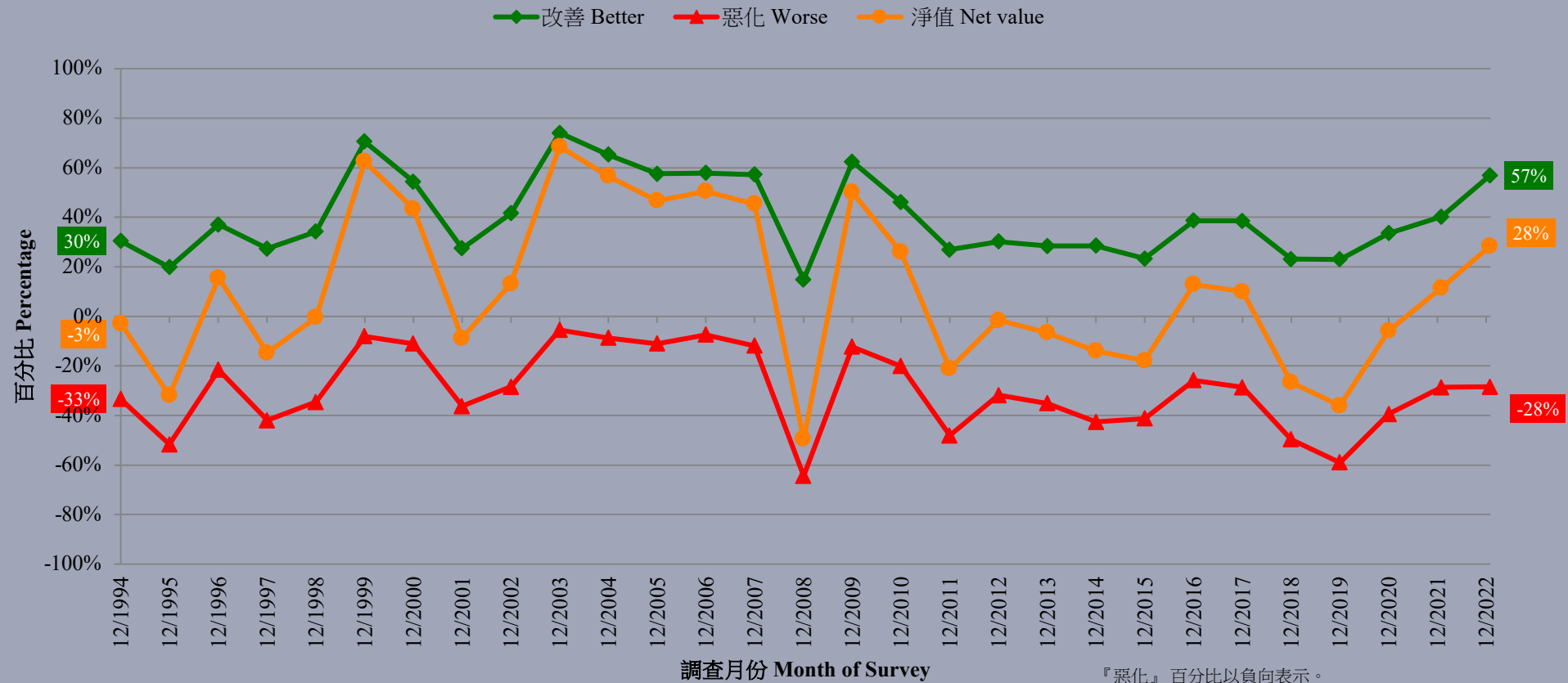

『惡化』百分比以負向表示。
Percentage of 'Worse' is presented as negative

調查結果 - 年終回顧前瞻

17

● 預計來年個人發展

	9-14/12/2021	5-9/12/2022	最新變化	紀錄
較佳	42%	51%	▲9% *	2009年12月以來新高
較差	15%	15%	▼1%	2017年12月以來新低
樂觀淨值	26%	36%	▲10% *	2009年12月以來新高

- 對於來年的展望，51%預計其個人發展將會較去年為佳，15%則認為會較差，樂觀淨值為正36個百分點，同樣較去年大幅上升，並創2009年以來新高。

* 顯著變化

調查結果 - 年終回顧前瞻

預計來年個人發展 (按次計算)
Expectation of personal development next year (Per Poll)
(12/1993 - 12/2022)

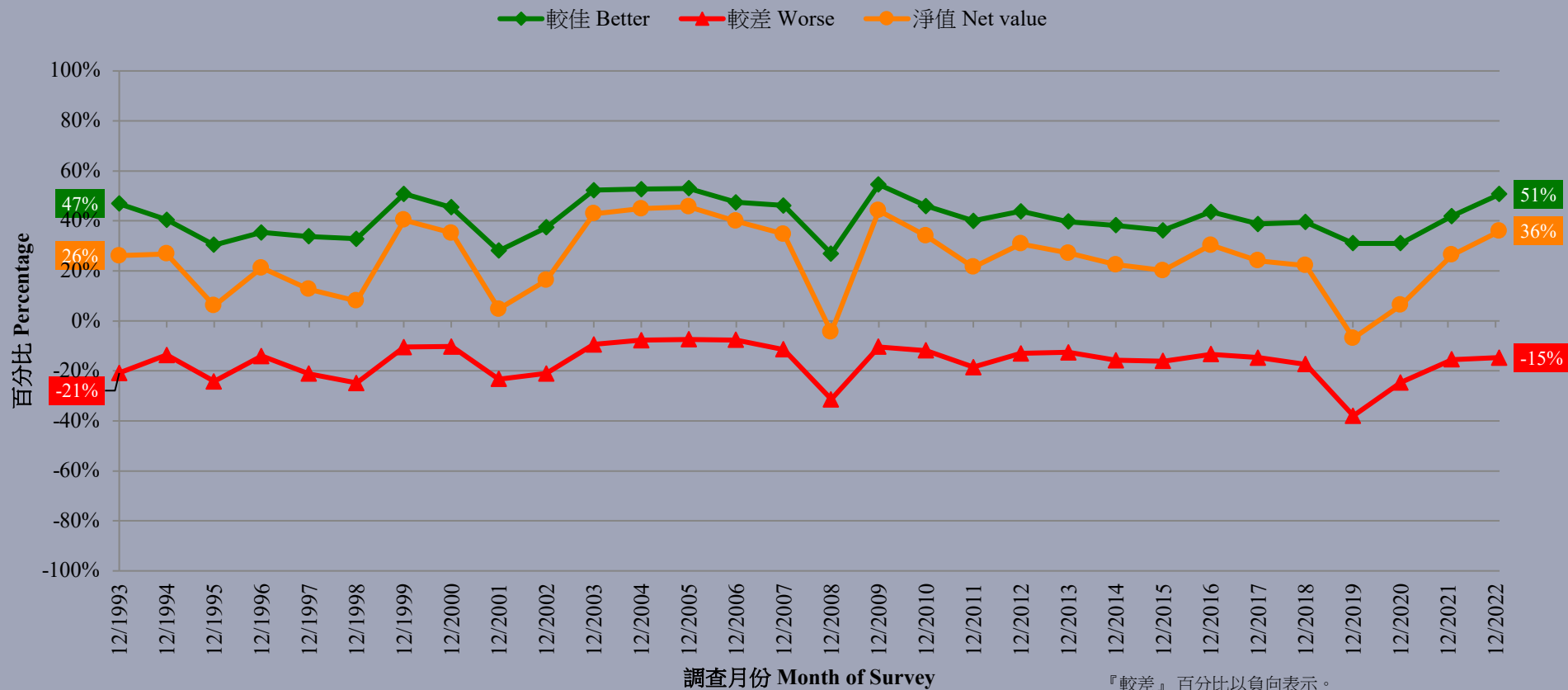

『較差』百分比以負向表示。
Percentage of 'Worse' is presented as negative

調查結果 - 年終回顧前瞻

預計來年香港整體發展及個人發展 (按次計算)
Expectation of Hong Kong's development and personal development next year (Per Poll)
(12/1993 - 12/2022)

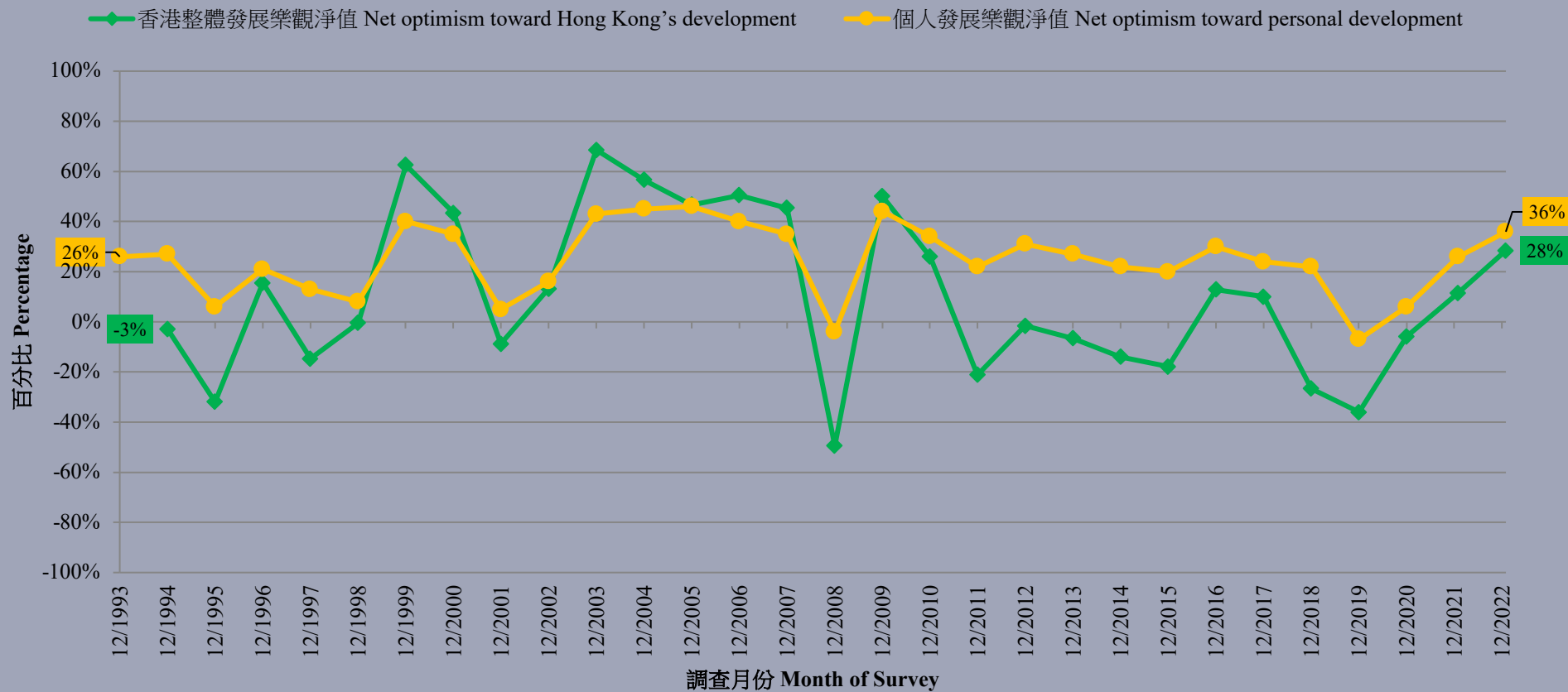

調查結果 - 年終回顧前瞻

20

● 新年願望

	9-14/12/2021	5-9/12/2022	最新變化	紀錄
與社會相關	40%	49%	▲9% *	2019年12月以來新高
與個人相關	22%	20%	▼2%	2019年12月以來新低
與世界和平或友愛相關	6%	12%	▲6% *	2019年12月以來新高
沒有新年願望	18%	9%	▼9% *	2019年12月以來新低

- 至於市民新年願望的內容，與社會相關的上升至49%，與個人相關的佔20%，與世界和平或友愛相關的佔12%。另外，9%市民表示沒有新年願望。

* 顯著變化

調查結果 - 年終回顧前瞻

21

新年願望 (按次計算)
New Year wishes (Per Poll)
(12/1992 - 12/2022)

